

Ελένη Κυραμαργιού

**Ευρετήριο  
Δημοτικού Αρχείου  
Δραπετσώνας  
1951-1980**



ΑΘΗΝΑ 2010

Εικόνα εξωφύλλου: Οδός Σωκράτους.  
Ταμπάκινο, δεκαετία του 1960.  
Συλλογή Γ. Χατζόπουλου.





Ευρετήριο  
Δημοτικού Αρχείου Δραπετσώνας  
1951-1980

Η έκδοση χρηματοδοτήθηκε  
από τον Δήμο Δραπετσώνας

Πρόγραμμα Ιστορίας των οικισμών της Ελλάδας, 15ος-20ός αιώνας

© Ινστιτούτο Νεοελληνικών Ερευνών Εθνικού Ιδρύματος Ερευνών

Βασ. Κωνσταντίνου 48, 116 35 Αθήνα

τηλ. 210 72 73 554, fax 210 72 46 212

e-mail: [kne@eie.gr](mailto:kne@eie.gr)

ISBN 978-960-7916-90-7

ΙΝΣΤΙΤΟΥΤΟ ΝΕΟΕΛΛΗΝΙΚΩΝ ΕΡΕΥΝΩΝ 113  
ΕΘΝΙΚΟ ΙΔΡΥΜΑ ΕΡΕΥΝΩΝ

---

ΔΗΜΟΣ ΔΡΑΠΕΤΣΩΝΑΣ

Ελένη Κυραμαργιού

Ευρετήριο  
Δημοτικού Αρχείου Δραπετσώνας  
1951-1980

ΑΘΗΝΑ 2010





## ΠΕΡΙΕΧΟΜΕΝΑ

### ΠΡΟΛΟΓΙΚΑ

Πασχάλης Μ. Κιτρομηλίδης .....	9
Αλέξανδρος Χρυσός .....	11

ΕΙΣΑΓΩΓΗ .....	13
----------------	----

ΔΗΜΟΤΙΚΟ ΑΡΧΕΙΟ ΔΡΑΠΕΤΣΩΝΑΣ 1951-1980 .....	35
---	----

### ΠΑΡΑΡΤΗΜΑ

Ι. ΔΗΜΟΤΙΚΑ ΣΥΜΒΟΥΛΙΑ ΔΡΑΠΕΤΣΩΝΑΣ 1951-2010 .....	129
ΙΙ. ΠΕΡΙΔΙΑΒΑΣΗ ΣΤΗ ΔΡΑΠΕΤΣΩΝΑ ΤΟΥ ΧΘΕΣ .....	137

ΕΥΡΕΤΗΡΙΟ .....	155
-----------------	-----



Ο εντοπισμός, η ταξινόμηση και η σύνταξη του καταλόγου ενός δημοτικού αρχείου, όπως αυτό του Δήμου Δραπετσώνας, συνδέεται με το νήμα της επιστημονικής του παράδοσης του Ινστιτούτου Νεοελληνικών Ερευνών του Εθνικού Ιδρύματος Ερευνών. Πράγματι, από την ίδρυσή του το ΙΝΕ είχε εντάξει στους ερευνητικούς του σχεδιασμούς την επιτόπια έρευνα με σκοπό τον εντοπισμό και την ανάδειξη αρχειακών συνόλων. Στο πλαίσιο αυτό το 1984 εξέδωσε σε επιμέλεια του ερευνητή Τριαντάφυλλου Σκλαβενίτη το *Ευρετήριο Δημοτικού Αρχείου Ναυπλίου 1828-1899*, που υπήρξε ο πρώτος συστηματικός οδηγός ελληνικού Δημοτικού Αρχείου. Επιπλέον, το αντικείμενο του ανά χείρας τόμου σχετίζεται άμεσα και με την ιστορία των οικισμών της Ελλάδος, που αποτελεί αντικείμενο δεσμικού προγράμματος του ΙΝΕ, με στόχο τη συστηματική συγκέντρωση τεκμηριωτικού υλικού σχετικού με τη γεωγραφία, τη δημογραφία, τη διοικητική ιστορία, τις οικονομικές δραστηριότητες και τις εθνοπολιτισμικές και κοινωνικές ομάδες του ελλαδικού χώρου.

Το τελευταίο διάστημα αποφασίστηκε η πιο συστηματική μελέτη των οικισμών της Αττικής του 20ού αιώνα, και ιδιαίτερα εκείνων, οι οποίοι μετά την Μικρασιατική καταστροφή του 1922 φιλοξένησαν προσφυγικούς πληθυσμούς. Σκοπός της εστιασμένης αυτής ερευνητικής δράσης είναι να διερευνηθούν οι ταχείες μεταβολές στην πληθυσμιακή και οικιστική συγκρότηση των οικισμών της Αττικής που σηματοδότησε η έλευση των προσφύγων, οι δημογραφικές όψεις του πληθυσμού των Κοινοτήτων-Δήμων της περιοχής, η προέλευση των κατοίκων και οι επαγγελματικές τους ασχολίες. Θεωρούμε ότι η φυσιογνωμία, το μέγεθος και τα χαρακτηριστικά του Δήμου Δραπετσώνας τον καθιστούν άριστο παράδειγμα για την εφαρμογή μιας πιλοτικής έρευνας σχετικής με το παραπάνω αντικείμενο.

Η συνέργεια της Δημοτικής Αρχής του Δήμου Δραπετσώνας και του ΙΝΕ/ΕΙΕ με στόχο να ταξινομηθεί το Αρχείο του Δήμου Δραπετσώνας έδωσε σε σύντομο χρονικό διάστημα καλούς καρπούς. Το δύσκολο έργο της ταξινόμησης του Αρχείου εκτελέστηκε εθελοντικά από τη νέα ιστορικό και

συνεργάτιδα του ΙΝΕ Ελένη Κυραμαργιού, υπό την επιστημονική επίβλεψη του Κύριου Ερευνητή του Ινστιτούτου Δημήτρη Δημητρόπουλου.

Με την παρούσα έκδοση παραδίδεται στην ερευνητική κοινότητα το *Ευρετήριο του Αρχείου του Δήμου Δραπετσώνας* και, παράλληλα, γίνεται κοινό κτήμα ένα χρήσιμο εργαλείο έρευνας που ελπίζουμε ότι θα αποτελέσει ερέθισμα για την ανάληψη πρωτοβουλιών και από άλλους Δήμους ώστε να αντιμετωπίσουν τα αρχεία τους ως πολύτιμο κομμάτι του πολιτισμού και της ιστορίας. Η οικονομική συνδρομή του Δήμου Δραπετσώνας για την έκδοση του καταλόγου αλλά και η άριστη συνεργασία με την Δημοτική Αρχή κατά την εκτέλεση του έργου υπήρξαν καθοριστικοί παράγοντες για την ταχεία και επιτυχή διεκπεραίωση του έργου.

Πασχάλης Μ. Κιτρομηλίδης  
Διευθυντής ΙΝΕ/ΕΙΕ

Η έκδοση του *Ευρετηρίου του Δημοτικού Αρχείου Δραπετσώνας* με γεμίζει χαρά και συγκίνηση. Ο Δήμος Δραπετσώνας από την συγκρότησή του, το 1951, έχει συνδεθεί με μια μακρά παράδοση διεκδικήσεων και προσπαθειών για τη βελτίωση της ζωής της πόλης μας. Η διαφύλαξη και αξιοποίηση της ιστορίας του Δήμου αποτελεί εχέγγυο για τη διάσωση της ιστορικής μνήμης, τη διατήρηση των παραδόσεων των κατοίκων, τη συνέχιση των συλλογικών αξιών και οραμάτων της αλληλεγγύης, της ανθρωπιάς και της εργατικότητας. Μέσα από το αρχείο αναδεικνύεται η γνώριμη σε όλους μας Δραπετσώνα της προσφυγιάς, των οικιστικών προβλημάτων, των παραπηγμάτων, της αδιαφορίας της κεντρικής εξουσίας, αλλά και ταυτόχρονα η πρόοδος που έχει συντελεστεί, η αποτελεσματικότητα των συλλογικών διεκδικήσεων και η μεταμόρφωσή της σε ένα σύγχρονο και λειτουργικό Δήμο. Η διάσωση και η ταξινόμηση του Δημοτικού Αρχείου αποτελεί έργο το οποίο εξυπηρετεί τις ανάγκες του Δήμου μας και ταυτόχρονα συνιστά πρόσφορο πεδίο μελέτης για τον ερευνητή και κάθε ενδιαφερόμενο για την ιστορία του τόπου.

Στο πνεύμα αυτό το Δημοτικό Συμβούλιο δέχτηκε με ικανοποίηση την τιμητική πρόταση του Ινστιτούτου Νεοελληνικών Ερευνών του Εθνικού Ιδρύματος Ερευνών για την ταξινόμηση του Δημοτικού Αρχείου στο πλαίσιο του προγράμματος «Ιστορία των οικισμών της Ελλάδος, 15ος-20ός αιώνας». Ευελπιστούμε ότι η πρωτοβουλία αυτή θα συνεχιστεί με παράλληλες δραστηριότητες προβολής της πλούσιας ιστορίας της περιοχής μας, όπως η αξιοποίηση του αρχείου της Ανώνυμης Ελληνικής Εταιρείας Χημικών Προϊόντων και Λιπασμάτων, η δημιουργία χώρου ιστορικής μνήμης στη θέση της φυλακής των Βούρλων και η αναπαλαίωση κτιρίων που μας θυμίζουν τη Δραπετσώνα του χθες, και με τις νέες τους χρήσεις θα φιλοξενήσουν την Δραπετσώνα του αύριο.

Αλέξανδρος Χρυσός  
Δήμαρχος Δραπετσώνας



## ΕΙΣΑΓΩΓΗ

### 1. Οικιστική συγκρότηση

Στην έρημη περιοχή του ανατολικού άκρου της πόλης του Πειραιά, στη Δραπετσώνα, εγκαταστάθηκε το 1880 το ατμοκίνητο σαπωνοποιείο των αδελφών Ζαβογιάννη, ακολούθησε το ελαιουργείο-σαπωνοποιείο του Γ. Σαραϊντάρη και το 1904 το θυρσοδεψείο Μιχαλινού. Την ίδια περίοδο ολοκληρώθηκε η κατασκευή του σιδηροδρομικού σταθμού της γραμμής Πειραιώς-Λαρίσης στον Άγιο Διονύσιο και μεταφέρθηκε το μηχανουργείο Βασιλειάδη στον λιμενοβραχίονα Κράκαρη, λόγω της επέκτασης του λιμανιού. Στον διπλανό όρμο Φωρών άρχισε να λειτουργεί το αγγειοπλαστείο-τσιμεντοποιείο Ζαβογιάννη-Ζαμάνη και Σία ενώ πλάι σε αυτές τις μονάδες, το 1909, ξεκίνησε η κατασκευή του εργοστασίου της Ανώνυμης Ελληνικής Εταιρείας Χημικών Προϊόντων και Λιπασμάτων. Επιπλέον το 1913 ολοκληρώθηκαν οι μόνιμες δεξαμενές ελλιμενισμού των πλοίων.

Μέχρι τη δεύτερη δεκαετία του 20ού αιώνα, οι μόνιμοι κάτοικοι της Δραπετσώνας ήταν ελάχιστοι, συγκεντρωμένοι στον χώρο πάνω από τις δεξαμενές ελλιμενισμού, γνωστό και ως Καστράκι. Επιπλέον, στην ευρύτερη περιοχή στεγάζονταν μια σειρά από λειτουργίες και «υπηρεσίες» της πόλης του Πειραιά, όπως τα σφαγεία, η πυριτιδαποθήκη, το νεκροταφείο του Αγίου Διονυσίου και στη συνέχεια της Ανάστασης. Επίσης οι οίκοι ανοχής των Βούρλων και διάφοροι τεκέδες. Η Δραπετσώνα βρισκόταν στο περιθώριο της πόλης του Πειραιά, στεγάζοντας το «κοινωνικό περιθώριο» της ευρύτερης περιοχής. Στον τύπο της εποχής συχνά ήταν τα δημοσιεύματα που αφορούσαν συλλήψεις για ναρκωτικά, ξυλοδαρμούς και δολοφονίες.

Με τη Μικρασιατική καταστροφή η Δραπετσώνα μετασχηματίστηκε σε έναν αυτοσχέδιο οικισμό προσφύγων από τη Μικρά Ασία και τον Πόντο. Ο χώρος γύρω από την εκκλησία του Αγίου Διονυσίου, τον σιδηροδρομικό σταθμό, το Καστράκι, αλλά και η περιοχή γύρω από το νεκροταφείο της Ανάστασης και έως το εργοστάσιο Λιπασμάτων καλύφθηκε με πρόχειρα

καταλύματα. Σκηνές και ξύλινα παραπήγματα, άναρχα δομημένα, αποτέλεσαν τον αρχικό πυρήνα του συνοικισμού που δημιουργήθηκε χωρίς μέριμνα από το Κράτος, το Ταμείο Περιθάψεως Προσφύγων και την Επιτροπή Αποκατάστασης Προσφύγων.<sup>1</sup> Τα πρώτα χρόνια η έλλειψη κρατικής μέριμνας ισοσκελίστηκε για μεγάλο μέρος του προσφυγικού πληθυσμού, όσο ήταν αυτό εφικτό, από την επαγγελματική διέξοδο που προσέφερε η θάλασσα, το λιμάνι και η λειτουργία των εργοστασίων.

Ο συνοικισμός της Δραπετσώνας συνέχιζε να υπάγεται διοικητικά στον Δήμο του Πειραιά, αντιμετωπίζοντας πλήθος προβλημάτων, τα οποία σχετίζονταν με την απουσία μέριμνας για τη μόνιμη εγκατάσταση του προσφυγικού πληθυσμού, ο οποίος συνέχιζε να διαμένει σε ακατάλληλες «οικίες». Η επέκταση του σχεδίου πόλης, ο σταδιακός ηλεκτροφωτισμός κεντρικών σημείων του οικισμού και η διάνοιξη δρόμων αποτέλεσαν τις πρώτες προσπάθειες για βελτίωση των συνθηκών διαβίωσης, στα μέσα της δεκαετίας του 1920. Ο προσφυγικός πληθυσμός δημιούργησε συλλόγους (όπως η Προσφυγική Οργάνωση Εξωραϊσμού Στεγάσεως Δραπετσώνας, ο Σύλλογος Αλληλοβοήθειας Προσφύγων και ο Σύλλογος Εξωραϊσμού Δραπετσώνας) και ενώσεις (όπως η Ένωση Φιλελευθέρων Δραπετσώνας) επιχειρώντας να διεκδικήσει οργανωμένα καλύτερες συνθήκες διαβίωσης και παροχές. Οι πρώτες προσφυγικές κατοικίες που κατασκευάστηκαν στην περιοχή της Ανάλιψης το 1930, παρότι στέγασαν μόλις 200 οικογένειες, καθώς και οι δεσμεύσεις για τη δημιουργία νέων κατοικιών και για την απομάκρυνση των οίκων ανοχής αλλά και της τυριτιδαποθήκης, αποτέλεσαν τα πρώτα επιτεύγματα αυτών των οργανώσεων. Παράλληλα, ξεκίνησε η προσπάθεια για τη δημιουργία ανεξάρτητης Κοινότητας. Οι προσφυγικοί σύλλογοι διχάστηκαν σχετικά με το θέμα αυτό· η διχονομία συνδεόταν με το αν η αυτονομία σε επίπεδο αυτοδιοίκησης θα οδηγούσε σε άμεση ικανοποίηση των αιτημάτων τους. Στις 17 Μαΐου 1931, πραγματοποιήθηκε άτυπο δημοψήφισμα, όπου μειοψήφησε η πλευρά που υποστήριζε τη δημιουργία ανεξάρτητης κοινότητας.<sup>2</sup>

---

1. Στην απογραφή του 1920 δεν υπήρχε αναφορά στον οικισμό της Δραπετσώνας. Προφανώς ο πληθυσμός της είχε ενσωματωθεί σε αυτόν του Πειραιά. Στην απογραφή του 1928, καταγράφηκε ξεχωριστά με πληθυσμό 17.658 κατοίκους.

2. Σύμφωνα με το *Ελεύθερο Βήμα*, από τους περισσότερους από τέσσερις χιλιάδες εγγεγραμμένους ψηφοφόρους της περιοχής, υπέρ της ανακήρυξης ψήφισαν λιγότεροι από δύο χιλιάδες. Οι υπόλοιποι απείχαν. Βλ. *Ελεύθερο Βήμα*, 18 Μαΐου 1931, σ. 5.



Παράλληλα με τους συλλόγους αυτούς, οι εργάτες στα εργοστάσια της περιοχής ίδρυσαν σωματεία και πραγματοποίησαν σειρά κινητοποιήσεων και απεργιών τις δεκαετίες 1920 και 1930. Στις κινητοποιήσεις της περιόδου αυτής πρωτοστατούσαν οι εργάτες στα Λιπάσματα, τη μεγαλύτερη βιομηχανική μονάδα της περιοχής, αντιδρώντας κυρίως στην εντατικοποίηση της εργασίας, στα χαμηλά μεροκάματα και στις απολύσεις, που επέφερε η οικονομική κρίση. Τον Ιούλιο του 1929, το πρώτο εξάμηνο του 1933 αλλά και το 1934 και 1936, πραγματοποιήθηκαν μεγάλες απεργίες, σε διάρκεια και σε συμμετοχή, μέσω των οποίων οι εργάτες διεκδικούσαν καλύτερες αμοιβές και οκτάωρη εργασία. Αλλά και οι εργαζόμενοι στη Shell, στην Standart Oil και στις μικρότερες μονάδες της Δραπετσώνας οδηγήθηκαν σε κινητοποιήσεις την ίδια χρονική περίοδο.

Άλλωστε στον τύπο της εποχής πολύ συχνά ήταν τα δημοσιεύματα που σχετίζονταν με κινητοποιήσεις στα εργοστάσια της Δραπετσώνας, ενώ στα περισσότερα από αυτά γινόταν λόγος για τον ουσιαστικό ρόλο που διαδραμάτιζαν μέλη του Κομμουνιστικού Κόμματος Ελλάδας. Συνήθως οι κινητοποιήσεις έληγαν όταν ο συνοικισμός κατακλυζόταν από αστυνομικές δυνάμεις που προσπαθούσαν να επαναφέρουν την τάξη που διασαλευόταν από τους απεργούς. Οι απεργοί επιδίδονταν σε πετροπόλεμο, οι συγκρούσεις εντεινόταν, με αποτέλεσμα αρκετοί να τραυματίζονται και να συλλαμβάνονται, ενώ δεν έλειπαν και οι θανάσιμοι τραυματισμοί. Η βία αρκετές φορές οδηγούσε σε ένα νέο κύκλο συγκρούσεων και η εκτόνωση της κατάστασης δεν ήταν πάντα εύκολη.

Η Δραπετσώνα προς το τέλος της δεκαετίας του 1930 άρχισε να μετασχηματίζεται με τους κατοίκους της να συμμετέχουν σε εργατικές και πολιτικές κινητοποιήσεις. Η Δραπετσώνα δεν ήταν πια ο χώρος όπου συγκεντρωνόταν το «κοινωνικό περιθώριο», όπως στις αρχές του 20ού αιώνα, ούτε μόνο η «προσφυγούπολη» της προηγούμενης δεκαετίας. Είχε μετατραπεί σε μια εργατική γειτονιά της πόλης του Πειραιά, που έσφυζε από ζωή και βρισκόταν στο επίκεντρο των πολιτικών και ιδεολογικών ζυμώσεων της εποχής. Επιπλέον στον πληθυσμό της εισέρρεαν συνεχώς εσωτερικοί μετανάστες από τη νησιωτική κυρίως Ελλάδα.<sup>3</sup>

---

3. Κυρίως εσωτερικοί μετανάστες από τη Σαντορίνη και τη Σύμη εγκαταστάθηκαν στην Δραπετσώνα, την περίοδο του Μεσοπολέμου. Οι πλειονότητα διέμεινε στην ευρύτερη περιοχή του Αγίου Παντελεήμονα.

Οι δύσκολες συνθήκες διαβίωσης επιδεινώθηκαν από τους βομβαρδισμούς του 1941 και του 1944—όταν η πλειονότητα των κατοίκων εγκατέλειψε προσωρινά τα σπίτια της— από την πείνα του 1941-1942 και την πτώση της βιομηχανικής παραγωγής. Στο εργοστάσιο Λιπασμάτων λειτούργησαν μορφές λαϊκής αλληλοβοήθειας, μεγάλο μέρος των κατοίκων συντάχθηκε με το ΕΑΜ, ενώ η Δραπετσώνα αναγορεύτηκε συμβολικά σε «ελευθέρη γειτονιά» προς το τέλος της Κατοχής. Ο Εμφύλιος σηματοδότησε την απαρχή μιας περιόδου συστηματικών διώξεων αλλά και αύξησης του κρατικού ενδιαφέροντος για την περιοχή. Αξίζει να σημειωθεί ότι ο χώρος των Βούρλων, όπου στεγαζόνταν οι οίκοι ανοχής, μετατράπηκε σε φυλακή.

Όλα αυτά τα χρόνια το στεγαστικό πρόβλημα παρέμεινε άλυτο και επιδεινώθηκε από τις καταστροφές που προκάλεσε ο πόλεμος αλλά και από την εσωτερική μετανάστευση. Οι πρόσφυγες μέσω των συλλόγων τους διεκδικούσαν αυτοστέγαση με παραχώρηση οικοπέδων και άτοκων δανείων. Επιπλέον, προσπαδούσαν για τη βελτίωση των συνθηκών του ίδιου του συνοικισμού με τη διάνοιξη και ασφαλοποίηση των δρόμων, την κατασκευή δικτύου υδροδότησης, αποχέτευσης και ηλεκτροδότησης. Τομή στις διεκδικήσεις τους αποτέλεσε η δημιουργία ανεξάρτητης Κοινότητας και στη συνέχεια του Δήμου Δραπετσώνας. Η Κοινότητα Δραπετσώνας συστάθηκε στις 3 Μαρτίου 1950 (ΦΕΚ 73Α), μετά από απόσπαση του ομώνυμου οικισμού από τον Δήμο Πειραιώς. Τον Αύγουστο της ίδιας χρονιάς καταργήθηκε και συνενώθηκε εκ νέου με τον Δήμο Πειραιώς (ΦΕΚ 187Α/28.8.1950), όμως λίγες ημέρες αργότερα αποσπάσθηκε και πάλι ως αυτόνομη Κοινότητα (ΦΕΚ 201Α/7.9.1950)· τέλος, αναγνωρίστηκε ως Δήμος στις 24 Ιανουαρίου 1951 (ΦΕΚ 27Α). Το Δημοτικό Συμβούλιο Πειραιά με ψήφισμά του ζήτησε από την Κυβέρνηση την ανάκληση της απόφασης αυτής.<sup>4</sup>

Η Δραπετσώνα αποτέλεσε έναν από τους τελευταίους συνοικισμούς της ευρύτερης περιοχής του Πειραιά που έγινε αυτόνομος Δήμος· ο οικισμός Άγιος Ιωάννης Ρέντης συστάθηκε σε Κοινότητα το 1925, όπως και το Νέο Φάληρο και το Μοσχάτο, ακολούθησαν η Νίκαια και το Πέραμα το 1933 και το 1934, ο Κορδαλλός και το γειτονικό Κερατσίνι—με αρχική ονομασία Δήμος Ταμπουριών. Η καθυστέρηση σύστασης αυτόνομης Κοινότητας

4. Ψήφισμα του Δημοτικού Συμβουλίου Πειραιά κατά τη διάρκεια της 12ης συνεδρίασής του στις 4 Αυγούστου 1950. Δημοτικό Αρχείο Πειραιά, Βιβλίον Πρακτικών Δημοτικού Συμβουλίου 1948-1950.

ή Δήμου πιθανότατα οφείλεται σε οικονομικούς λόγους· η σύσταση των υπόλοιπων οικισμών που υπάγονταν στον Πειραιά σε αυτόνομους Δήμους τού είχε στερήσει πληθυσμό αλλά και έσοδα. Η παραμονή της Δραπετσώνας και κυρίως της βιομηχανικής της ζώνης επέφερε στο Δήμο Πειραιά μεγάλα χρηματικά ποσά από την είσπραξη των δημοτικών τελών, εξισορροπώντας τις απώλειες.

Η σύσταση του αυτόνομου Δήμου καταγράφεται ως η απαρχή μιας διαδικασίας αστικοποίησης, οικιστικής ρύθμισης και ανάπτυξης, εμβάδυσης των δομών τοπικής αυτοδιοίκησης και ανάπλασης της περιοχής, η οποία οικιστικά είχε διευρυνθεί αρκετά. Ο αρχικός οικιστικός πυρήνας στο Καστράκι, με την έλευση των προσφύγων είχε επεκταθεί δημιουργώντας μια σειρά από γειτονιές: Άγιος Διονύσιος, Άγιος Παντελεήμονας, Άγιος Φανούριος, Ανάληψη, Ανάσταση, Λιπάσματα, Κερατζάκι, Ταμπάκικο, Σταθμός Λαρίσσης, οι οποίες σταδιακά μεγάλωναν –λόγω της αύξησης του πληθυσμού– ενοποιώντας την περιοχή.<sup>5</sup> Όμως στον νεοσύστατο Δήμο, παρά την οικιστική ενοποίηση, υπήρχαν διαφοροποιήσεις ανάμεσα στις γειτονιές και στους κατοίκους.

Ο Δήμος Δραπετσώνας ταυτίστηκε με τη νόμιμη έκφραση της αριστεράς, την ΕΔΑ. Στις πρώτες δημοτικές εκλογές, τον Απρίλη του 1951, συμμετείχαν πέντε συνδυασμοί και νικητής αναδείχτηκε ο Δημήτρης Μισαηλίδης, επικεφαλής του Ανεξάρτητου Συνδυασμού υποψηφίων Δημοτικών Συμβούλων η «Ανασυγκρότησις» με 1.628 ψήφους (σε σύνολο 4.772).<sup>6</sup> Τις επόμενες εκλογές κέρδισε ο Προοδευτικός Δημοκρατικός Συνδυασμός του Μαρίνου Κοσκινά, ο οποίος επανεκλέχτηκε στις εκλογές του 1959 και του 1964 συγκεντρώνοντας στις τελευταίες ποσοστό 77%.<sup>7</sup>

5. Η εκκλησία του Αγ. Διονυσίου προϋπήρχε, οι υπόλοιπες δημιουργήθηκαν στη συνέχεια μετά την προσφυγική εγκατάσταση.

6. Οι υπόλοιποι υποψήφιοι συνδυασμοί ήταν οι εξής: Συνδυασμός Αναστασίου Γεωργιάδη «Δραπετσώνα»· Προοδευτική και Ανορθωτική Κίνησης Δραπετσώνας «Σεβασμός στο Δημοτικό Χρήμα» του Αθραάμ Κοντόπουλου· Προοδευτικός Συνδυασμός Πρωτοπόρων η «Ανοικοδόμησις» του Γεώργιου Αφάρα και «Ηνωμένοι Δημοκρατικά Δυνάμεις» του Ευθύμιου Μαρκόπουλου. Στις εκλογές του 1954 δεν επιτράπηκε στον Μισαηλίδη, ο οποίος ήταν κάτοικος του Δήμου Κερατσινίου, να δώσει υποψηφιότητα και έτσι επικεφαλής τέθηκε ο Μ. Κοσκινάς, ο οποίος ήταν έως τότε μέλος του συνδυασμού του. Αξίζει να αναφέρουμε ότι ο Μισαηλίδης έδωσε υποψηφιότητα στο Δήμο Κερατσινίου όπου και εκλέχτηκε.

7. Στο τέλος του βιβλίου ακολουθεί παράρτημα με τους δημάρχους και τα δημοτικά συμβούλια από το 1951 έως σήμερα.

Όσο αυξάνονταν τα ποσοστά της ΕΔΑ, αυξάνονταν και οι τριβές με την κεντρική εξουσία. Ενδεικτικά αναφέρουμε ότι ο δήμαρχος αρκετές φορές τιμωρήθηκε με τρίμηνη παύση των καθηκόντων του με αφορμή την άρνησή του να διοργανώσει εκδηλώσεις στις επετείους του εμφυλίου πολέμου.

Ταυτόχρονα, το οικιστικό ζήτημα παρέμενε άλυτο, αν και οι συζητήσεις, οι διαβουλεύσεις και οι διεργασίες γύρω από αυτό το θέμα είχαν πληθύνει. Οι κάτοικοι μέσω των προσφυγικών συλλόγων και του Δήμου διεκδικούσαν οικόπεδα και δάνεια για την ανέγερση μονοκατοικιών, ο κρατικός μηχανισμός είχε στραφεί προς τη λύση των πολυκατοικιών, όπου σε κάθε προσφυγική οικογένεια θα παραχωρούνταν ένα διαμέρισμα. Το γκρέμισμα των παραπηγμάτων ξεκίνησε ξαφνικά, σύμφωνα με τους κατοίκους, χωρίς να υπάρχει οριστική συμφωνία, το φθινόπωρο του 1960. Οι κάτοικοι αρνήθηκαν να εγκαταλείψουν τα σπίτια τους, αντιστάθηκαν, σημειώθηκαν συγκρούσεις και υπήρξε προσωρινή αναστολή οποιασδήποτε ενέργειας. Νέα διαβήματα, νέες διαβουλεύσεις, αλλά και προστριβές και διαφωνίες ανάμεσα στον πληθυσμό, τους συλλόγους και το Δήμο.

Δεν υπήρξε ενιαία στάση ανάμεσα στους κατοίκους· κάποιοι δέχτηκαν το γκρέμισμα των σπιτιών τους και στεγάστηκαν προσωρινά σε λυόμενα που παραχώρησε το κράτος, άλλοι οδηγήθηκαν σε ενοίκιαση σπιτιού σε κάποιο γειτονικό Δήμο, εξασφαλίζοντας κάποιο χρηματικό βοήθημα, ενώ ένας μικρός αριθμός δέχτηκε να εγκαταλείψει τη Δραπετσώνα και να εγκατασταθεί στις προσφυγικές πολυκατοικίες του Νέου Κόσμου που ήταν ήδη έτοιμες. Αρκετοί ήταν και οι κάτοικοι που παρέμειναν ανυποχώρητοι στις θέσεις τους, θεωρώντας ότι όλες αυτές οι αλλαγές αποσκοπούσαν στην πολιτική και κοινωνική διάβρωση του προσφυγικού πληθυσμού. Η Δημοτική Αρχή, οι σύλλογοι και η κεντρική εξουσία αδυνατούσαν να οδηγηθούν σε συμφωνία. Η δικτατορία της 21ης Απριλίου 1967 που ακολούθησε, χωρίς χρονοτριβές γκρέμισε τα παραπήγματα και ξεκίνησε την ανέγερση των πολυκατοικιών.

Η δικτατορία των συνταγματαρχών ανέκοψε μια σειρά από πολιτικές και κοινωνικές διεργασίες. Ο δήμαρχος Μαρίνος Κοσκινάς εκτοπίστηκε και στη θέση του διορίστηκε ο Γεώργιος Παπαντωνίου. Την περίοδο αυτή ολοκληρώθηκαν τα έργα ανέγερσης των προσφυγικών και εργατικών πολυκατοικιών, οι οποίες εγκαινιάστηκαν με επίσημες τελετές. Ταυτόχρονα προκηρύχθηκε πανελλήνιος διαγωνισμός για τη μετονομασία του Δήμου. Στόχος της διορισμένης διοίκησης ήταν η εγκατάσταση στο «νέο οικισμό» να συνοδευτεί από τη μετονομασία του ώστε να ξεχαστούν οι «δύσκολες»

εποχές του παρελθόντος, εποχές στενά συνδεδεμένες με τις παράγκες, τη φτώχεια αλλά και τις απεργίες και την αντίσταση. Προκρίθηκε το όνομα Θεμιστοκλής από την Δημοτική Αρχή. Η μετονομασία όμως απορρίφθηκε από το υπουργείο Εσωτερικών.<sup>8</sup>

Στη μεταπολίτευση η Δραπετσώνα δεν θύμιζε την παραγκούπολη του παρελθόντος· το οικιστικό πρόβλημα μετά από μισό αιώνα είχε οριστικά λυθεί, με το γκρέμισμα και των τελευταίων αυθαιρέτων στην περιοχή του Ταμπάκιου. Παρέμενε όμως το πρόβλημα των εργοστασίων, της μόλυνσης και της υποβάθμισης, που επέφερε και την αισθητή μείωση του αριθμού των μόνιμων κατοίκων. Προς αυτή την κατεύθυνση επικεντρώθηκαν οι διεκδικήσεις της Δημοτικής Αρχής, χωρίς όμως σημαντικά αποτελέσματα, έως και τα μέσα της δεκαετίας του 1990 με το οριστικό κλείσιμο του εργοστασίου Λιπασμάτων, το οποίο όμως δημιούργησε νέα προβλήματα, όπως η ανεργία και η περαιτέρω υποβάθμιση της περιοχής, εξαιτίας των εγκαταλελειμμένων βιομηχανικών κτιρίων. Την τελευταία δεκαετία, παρά τα οικονομικά, κυρίως, προβλήματα που αντιμετώπισαν οι Δημοτικές Αρχές, η πόλη γνωρίζει οικιστική ανάπτυξη· δεκάδες πολυκατοικίες χτίστηκαν, νέες εμπορικές επιχειρήσεις λειτούργησαν ενώ σημειώθηκε και μικρή αύξηση του πληθυσμού.

Παρά τις αλλαγές –οικιστικές, πληθυσμιακές, οικονομικές και πολιτικές– η Δραπετσώνα παραμένει ταυτισμένη με την εργατική τάξη, την Αριστερά, τα εργοστάσια και τις παράγκες. Οι στίχοι του Τάσου Λειβαδίτη:

Πάρ' το στεφάνι μας, πάρ' το γεράνι μας / στη Δραπετσώνα πια δεν έχουμε ζωή /  
Κράτα το χέρι μου και πάμε αστέρι μου / εμείς θα ζήσουμε κι είμαστε φτωχοί,

που πέρασαν στα χείλη όλων των Ελλήνων ντυμένοι με τη μουσική του Μίκη Θεοδωράκη, αποτελούν ακόμα την πρώτη εικόνα, την πρώτη σκέψη σε κάθε αναφορά στην πόλη.

---

8. Αξίζει να σημειωθεί ότι σύμφωνα με δημοσίευμα του *Ελεύθερου Βήματος* και την περίοδο της δικτατορίας του Μεταξά η Δραπετσώνα είχε μετονομασθεί σε συνοικισμό της «4ης Αυγούστου». Βλ. *Ελεύθερο Βήμα*, 2 Απριλίου 1940, σ. 1.

## 2. Το αρχείο του Δήμου Δραπετσώνας

Το ευρετήριο που παρουσιάζεται εδώ αποτελεί προϊόν της ταξινόμησης και καταγραφής του αρχείου του Δήμου Δραπετσώνας που πραγματοποιήθηκε από τον Ιούνιο του 2008 έως τον Οκτώβριο του 2009, στο πλαίσιο του προγράμματος της «Ιστορίας των οικισμών της Ελλάδας, 15ος-20ός αιώνας» που διενεργείται στο Ινστιτούτο Νεοελληνικών Ερευνών του Εθνικού Ιδρύματος Ερευνών (INE/EIE) με επιστημονικό υπεύθυνο τον ερευνητή Δημήτρη Δημητρόπουλο. Το υλικό που περιλαμβάνεται σε αυτό αφορά το ανενεργό τμήμα του δημοτικού αρχείου της περιόδου 1951-1980, το οποίο εντοπίστηκε στοιβαγμένο, σε κακή κατάσταση, σε αποθήκη του 2ου ορόφου του Δημαρχείου, μετά από παρατεταμένες έρευνες.

Οι δυσκολίες που αντιμετωπίσαμε, στις πρώτες μας επισκέψεις στο αρχείο, σχετίζονται με τις συνθήκες συνθήκες φύλαξης των αρχείων. Από την πρώτη οπτική επαφή με το υλικό δεν μπορούσε να προσδιοριστεί ούτε ο όγκος του, ούτε το χρονικό του ανάπτυγμα. Το υλικό είχε τοποθετηθεί ατάκτως σε σακούλες, πιθανότατα κατά τη διάρκεια της μετεγκατάστασης του Δημαρχείου στα μέσα της δεκαετίας του 1980, χωρίς να υπάρχει πάντα χρονική ή θεματική αλληλουχία. Οι σακούλες είχαν σκιστεί, οι περισσότεροι φάκελοι είχαν ανοίξει και τα λυτά έγγραφα είχαν αναμιχθεί. Από την άλλη, τα λιγοστά βιβλία –πρωτόκολλα κυρίως– ήταν σε καλύτερη κατάσταση. Πρώτη προτεραιότητα αποφασίσθηκε ότι αποτελούσε η επεξεργασία ενός σχεδίου για τον πλέον πρόσφορο τρόπο οργάνωσης του αρχείου. Για να εκπονηθεί όμως ένα τέτοιο σχέδιο, απαραίτητη ήταν η επαφή με το ίδιο το υλικό. Περισσότερες από 100 σακούλες βγήκαν από την αποθήκη, μεταφέρθηκαν στο χώρο που παραχωρήθηκε από την Δημοτική Αρχή, και ξεκίνησε το άνοιγμά τους.

Το αρχειακό υλικό που εντοπίστηκε χρονολογείται από το 1951. Αποφασίστηκε η ταξινόμηση να καλύψει το διάστημα 1951-1980. Το όριο αυτό των 30 ετών καθορίστηκε τόσο από τον όγκο του προς ταξινόμηση υλικού όσο και από το γεγονός ότι το μεταγενέστερο αρχειακό υλικό ήταν συχνά στενά συνδεδεμένο με το ενεργό αρχείο του Δήμου, το οποίο δεν προσφερόταν για καταγραφή. Είναι επίσης πιθανό να υπάρχει και άλλο υλικό της περιόδου 1951-1980, το οποίο δεν κατέστη εφικτό να εντοπιστεί.<sup>9</sup>

---

9. Από το ταξινομημένο αρχείο δεν φαίνεται να υπάρχουν τόσο αρχειακά κενά αλλά κυρίως διαφοροποιήσεις ως προς τον όγκο του υλικού, ιδιαίτερα μεταπολιτευτικά. Είναι πιθανόν, σε κάποιες περιπτώσεις, φάκελοι να βρίσκονται στο εν ενεργεία δημοτικό αρχείο.

Οι φάκελοι και τα βιβλία που διασώθηκαν δεν αποτελούν ένα οργανωμένο αρχείο, με την έννοια του αυτόνομου τμήματος ή μιας ξεχωριστής υπηρεσίας που λειτουργούσε στο Δήμο. Κάλυπταν το σύνολο της καθημερινής δραστηριότητας των υπηρεσιών του, δηλαδή τα έγγραφα που συγκέντρωνε και διατηρούσε κάθε υπηρεσία, ενώ εντοπίστηκαν και μικρές ελλείψεις στην πληρότητα των αρχειακών σειρών. Παρότι δεν εντοπίστηκε κάποιο «επίσημο» οργανόγραμμα των υπηρεσιών του Δήμου, ή κάποιο παρεμφερές διακριτικό, όπως κωδικοί, το ίδιο το υλικό σκιαγραφούσε τη δομή του. Γνωρίζοντας λοιπόν τη σημερινή διοικητική δομή των υπηρεσιών του Δήμου, σε συνδυασμό με το υλικό που είχε εντοπιστεί, δημιουργήσαμε το ταξινομικό δέντρο, πάνω στο οποίο στηρίχθηκε η ταξινόμηση του υλικού. Για την ολοκλήρωση της πρώτης αυτής φάσης χρειάστηκε αρκετός χρόνος. Αρχικά, οι φάκελοι χωρίστηκαν ανά υπηρεσία και στη συνέχεια σε επιμέρους κατηγορίες, όταν και όπου κρίθηκε σκόπιμο. Οι περισσότεροι φάκελοι της Τεχνικής υπηρεσίας και αρκετοί της Οικονομικής ήταν ήδη δεμένοι μαζί, ανά έτος, φέροντας την ένδειξη «Αρχείον Έτους» ή «Κατάσταση Έτους», γεγονός που διευκόλυνε την όλη προσπάθεια. Το μεγαλύτερο μέρος του αρχείου τοποθετήθηκε σε νέους φακέλους και κουτιά.

Το ανενεργό τμήμα του δημοτικού αρχείου, της περιόδου 1951-1980, το οποίο διασώθηκε και ταξινομήθηκε, μαρτυρεί την ιστορική διαδρομή του συνοικισμού· αποτυπώνει τη ζωή σε ένα συνοικισμό που δεν υπάρχει πια. Παρότι το διαθέσιμο υλικό χρονολογείται από το 1951, τα στοιχεία που περιέχονται σε αυτό φωτίζουν πλευρές της περιόδου από την έλευση και εγκατάσταση των προσφύγων το 1922, που σηματοδοτεί την απαρχή του συνοικισμού. Το γκρέμισμα των παραπηγμάτων από το 1960 στη συνέχεια, και η ανέγερση εργατικών πολυκατοικιών, το κλείσιμο των εργοστασίων και η προσδοκία για συνολική ανάπλαση της βιομηχανικής ζώνης στην παράκτια περιοχή του συνοικισμού, καθώς και η συνεχής ανοικοδόμηση, που γνωρίζει μεγάλη αύξηση την τελευταία δεκαετία, συνιστούν επιγραμματικά τις κυριότερες αλλαγές που συντελέστηκαν.

Η αποκατάσταση και ταξινόμηση του αρχείου δίνει τη δυνατότητα στον υποψήφιο ερευνητή να έρθει σε επαφή όχι μόνο με τα αρχειακά τεκμήρια, αλλά να διατρέξει στιγμές της ιστορίας του συνοικισμού, όπως η σύσταση του Δήμου, τα πρώτα έργα, τα προβλήματα της ζωής στα παραπήγματα, η έλλειψη πόσιμου νερού και ηλεκτρικού, η ανεπάρκεια οικονομικών πόρων, τα προβλήματα με τη Νομαρχία και τις λοιπές διοικητικές υπηρεσίες, ο καθορισμός των ορίων του Δήμου, το γκρέμισμα των αυθαιρέτων, η ανασφά-

λεια των κατοίκων και η προσδοκία για καλύτερες συνθήκες διαβίωσης, τα συνεχή αιτήματα για την απομάκρυνση των εργοστασίων αλλά και οι διαμαρτυρίες για την ανεργία που συνόδευσε το κλείσιμό τους. Το αρχείο δεν καλύπτει μόνο τη λειτουργία του Δήμου αλλά και τη ζωή των κατοίκων του. Συνιστά ένα πλέγμα μαρτυριών ικανό να προσφέρει μία πολύπλευρη θεώρηση της πόλης, όπου πρωταγωνιστούν ο ρόλος και οι αρμοδιότητες της Δημοτικής Αρχής, φανερώνοντας για άλλη μια φορά τη σημασία των αρχειακών πηγών για την ιστορία και τους κοινωνικούς μετασχηματισμούς.

Το βιβλίο συνοδεύεται από ψηφιακό δίσκο (CD) στον οποίο περιλαμβάνεται το Ευρετήριο του Δημοτικού Αρχείου, δείγμα εγγράφων καθώς και φωτογραφικό υλικό από το αρχείο του Δήμου και τις συλλογές των Γιώργου Χατζόπουλου, Σεβαστής Μαυρουδή, Βασίλη Τόλια, Ευτυχίας Λυπηρίδου, Ζαχαρούλας Χρυσού και Σταύρου Κυραμαργιού. Θα ήθελα και από εδώ να τους ευχαριστήσω θερμά για την παραχώρηση του σχετικού υλικού.

Η διάσωση και ταξινόμηση του δημοτικού αρχείου πραγματοποιήθηκε χάρη στο ενδιαφέρον και τη στήριξη του δημάρχου Δραπετσώνας Αλέξανδρου Χρυσού και του προέδρου του Δημοτικού Συμβουλίου Κώστα Πεταβρατζή. Ευχαριστίες οφείλω και στην αντιδήμαρχο Ξένια Φωτίου, στη διευθύντρια της διοικητικής-οικονομικής υπηρεσίας Σεβαστή Μαυρουδή, στις δημοτικές υπαλλήλους Γιούλα Τσάνα και Δέσποινα Καρασαρίδου, στο Δημοτικό Συμβούλιο του Δήμου Δραπετσώνας που ενέκρινε τη χρηματοδότηση της παρούσας έκδοσης. Κλείνοντας, θα ήθελα να ευχαριστήσω τον διευθυντή του Ινστιτούτου Νεοελληνικών Ερευνών καθηγητή Πασχάλη Μ. Κιτρομηλίδη που ενέταξε το βιβλίο αυτό στο εκδοτικό πρόγραμμα του Ινστιτούτου, την Ευτυχία Λιάτα για τις παρατηρήσεις της στη σύνταξη του καταλόγου, τον Γιώργο Τόλια για τις ουσιαστικές επισημάνσεις του και την πολύπλευρη συνδρομή του στον εμπλουτισμό του υλικού, τον Γιάννη Βουλγαράκη για την συμβολή του στην εικονογράφιση, τη Βάσω Αντωνίου που φρόντισε την τυπογραφική εικόνα του βιβλίου, καθώς και τους Δημήτρη Δημητρόπουλο και Κατερίνα Δέδε για την αμέριστη συμπαράστασή τους και την πολύμορφη βοήθεια στην έκδοση του παρόντος έργου.



## Ταξινομικό Δέντρο

Το ταξινομικό δέντρο, βάση του οποίου επιχειρήθηκε να αποτυπωθεί η δομή του αρχείου, ακολουθεί τη λογική του οργανογράμματος των δημοτικών υπηρεσιών και αρθρώνεται στις ακόλουθες τέσσερις βασικές ενότητες και σειρές:

### Α) ΔΙΟΙΚΗΤΙΚΗ ΥΠΗΡΕΣΙΑ

- I. Διοίκηση
- II. Ληξιαρχείο - Δημοτολόγιο
- III. Εκλογικά
- IV. Δικαστικά
- V. Στρατιωτικά
- VI. Αστυνομία
- VII. Ποικίλα

### Β) ΟΙΚΟΝΟΜΙΚΗ ΥΠΗΡΕΣΙΑ

- I. Οικονομικά
- II. Φορολογικά
- III. Μισθολογικά υπαλλήλων
- IV. Ύδρευση - Αποχέτευση - Φωτισμός - Καθαριότητα

### Γ) ΤΕΧΝΙΚΗ ΥΠΗΡΕΣΙΑ

- I. Τεχνικά Έργα

### Δ) ΕΚΠΑΙΔΕΥΣΗ - ΠΡΟΝΟΙΑ

- I. Εκπαίδευση
- II. Πρόνοια

Οι δυο κεντρικοί άξονες που διέπουν το ταξινομικό δέντρο, όπως ήδη αναφέρθηκε, είναι ο θεματικός και ο χρονικός. Το αρχαιακό υλικό διαχωρίστηκε στις κατηγορίες και στις επιμέρους σειρές με βάση το περιεχόμενό του, ενώ για την ταξινόμηση των φακέλων κριτήριο αποτέλεσε η χρονική τους διάρκεια, ξεκινώντας από τον παλαιότερο προς τον νεότερο. Παρότι ο όγκος του διαφέρει ανά κατηγορία, όπως και η πυκνότητά του από περίοδο σε περίοδο, δεν μπορούμε να κάνουμε λόγο για σημαντικά κενά του αρχαιακού υλικού. Οι περισσότερες από τις σειρές είναι –χρονικά τουλάχιστον– πλήρεις καλύπτοντας την περίοδο 1951-1980. Εντούτοις, υπήρξαν περιπτώσεις που διαπιστώθηκε είτε μη συστηματική τήρηση είτε και απουσία υλικού επιμέρους κατηγοριών. Η σημαντικότερη έλλειψη

συνολικά στο αρχειακό υλικό αφορά τα βιβλία των πρακτικών του Δημοτικού Συμβουλίου, τα οποία δεν εντοπίστηκαν παρά τις συστηματικές έρευνες.<sup>10</sup> Το κενό που δημιουργείται μπορεί εν μέρει να καλυφθεί με τις μεμονωμένες αποφάσεις των Δημοτικών Συμβουλίων οι οποίες εντοπίστηκαν. Από το 1967 και μετά, εμφανίζεται μεγαλύτερη σχολαστικότητα και επιμέλεια στη συλλογή του υλικού.

Η Διοικητική υπηρεσία συνιστά τη μεγαλύτερη κατηγορία, τόσο ως προς τον όγκο του υλικού όσο και ως προς τις επιμέρους σειρές. Ακολουθούν η Οικονομική και η Τεχνική υπηρεσία, ενώ η κατηγορία Εκπαίδευση-Πρόνοια αποτελεί την μοναδική κατηγορία που δεν ταυτίζεται με κάποια δημοτική υπηρεσία αλλά συνδέεται με παροχές πρόνοιας που παρείχε ο Δήμος. Εντοπίστηκαν επίσης και κάποιοι φάκελοι της τεχνικής σχολής «Άγιος Πάυλος», στην οποία φοιτούσαν μαθητές από την Δραπετσώνα. Το υλικό αυτό είναι περιορισμένο ως προς τον όγκο και τη χρονική του διάρκεια.

## *A. Διοικητική Υπηρεσία*

### *I. Διοίκηση*

Η σειρά *Διοίκηση* περιλαμβάνει αρχειακό υλικό της περιόδου 1950-1980, ταξινομημένο σε 64 φακέλους και 10 βιβλία. Οι αποφάσεις του Δημάρχου, των Δημοτικών Συμβουλίων, της Δημαρχιακής επιτροπής και των επιμέρους υποεπιτροπών που κατά καιρούς συστάθηκαν, σε συνδυασμό με την τρέχουσα αλληλογραφία, τα διαβιβαστικά έγγραφα από και προς την Νομαρχία, τις εγκυκλίους που απέστειλαν κυρίως τα υπουργεία Εσωτερικών και Οικονομικών, συνθέτουν το περιεχόμενο. Οι φάκελοι και τα βιβλία της σειράς αυτής, σε αδρές γραμμές ξεδιπλώνουν όχι μόνο τον διοικητικό μηχανισμό του Δήμου, τις υπηρεσίες, τα συμβούλια, τις επιτροπές που χειρίζονταν τα προβλήματα, τις εκκρεμότητες και γενικότερα το σύνολο της λειτουργίας του, αλλά και την καθημερινότητα των κατοίκων του συνοικισμού. Η σχέση του Δήμου με την κεντρική εξουσία δεν ήταν μονοδιάστατη· άλλοτε ήταν ο εκπρόσωπός της προς τους κατοίκους και άλλοτε συμμαχούσε μαζί τους, διεκδικώντας την υλοποίηση των έργων που θα βελτίωναν τις συνθήκες διαβίωσης στον οικισμό.

---

10. Στην αίθουσα συνεδριάσεων του Δημοτικού Συμβουλίου υπάρχουν τα βιβλία των πρακτικών από το 1977 έως σήμερα, τα οποία όμως, βρίσκονται σε χρήση από τις υπηρεσίες του Δήμου.

Το υλικό σκιαγραφεί τη Δραπετσώνα του 1950 και 1960, το στεγαστικό πρόβλημα, τις διαφωνίες και τις προσπάθειες για την επίλυσή του, τη συνύπαρξη με τα εργοστάσια και τα διαθήματα για την απομάκρυνσή τους ή έστω τη λήψη των απαραίτητων μέτρων για τον περιορισμό της μόλυνσης. Την περίοδο της δικτατορίας το περιεχόμενο του υλικού είναι διαφορετικό, υπάρχει περισσότερη συστηματικότητα στην τήρησή του αλλά είναι περιορισμένο ως προς τις δραστηριότητες και τις διεκδικήσεις της Δημοτικής Αρχής. Από την περίοδο της μεταπολίτευσης, όπως έχει ήδη αναφερθεί, πιθανότατα δεν εντοπίστηκε το σύνολο του υλικού με αποτέλεσμα ο όγκος του να είναι πιο περιορισμένος.

## II. Ληξιαρχείο - Δημοτολόγιο

Η δεύτερη σειρά του Ληξιαρχείου-Δημοτολογίου αποτελείται από 41 φακέλους και 17 βιβλία· απογραφικά δελτία όσων καταχωρήθηκαν στο Δημοτολόγιο το 1952 αλλά και όσων δεν εγγράφησαν στον νεοσύστατο Δήμο, πιστοποιητικά γεννήσεως, γάμου και θανάτου –συνοδευόμενα ενίοτε από ιατροδικαστική έκθεση– στατιστικά στοιχεία της κίνησης του πληθυσμού, αλληλογραφία του Δημάρχου με τον προϊστάμενο του Δημοτολογίου. Το αρχαικό υλικό της σειράς αυτής σε συνδυασμό με την πλήρη σειρά του Δημοτολογίου, η οποία δεν περιλαμβάνεται στο ευρετήριο, αλλά υπάρχει σε χρήση στο Ληξιαρχείο του Δήμου, συνθέτουν την πληθυσμιακή εικόνα της Δραπετσώνας την περίοδο 1951-1980. Τα ονόματα των πρώτων κατοίκων που εγγράφησαν στο Δημοτολόγιο, οι τόποι καταγωγής τους, το επάγγελμα που ασκούσαν είναι μόνο κάποια από τα στοιχεία που υπάρχουν στη σειρά αυτή.

Πλάι στο παραπάνω υλικό, το οποίο συνδέεται με τη συνήθη λειτουργία της υπηρεσίας του Ληξιαρχείου-Δημοτολογίου εντοπίστηκαν αιτήσεις και πιστοποιητικά πολεμοπάθειας, καθώς και μια σειρά από πιστοποιητικά οικογενειακής κατάστασης του 1953 και 1957. Τα πιστοποιητικά πολεμοπάθειας εκδόθηκαν από τη Δημοτική αρχή την περίοδο 1951-1954, μετά από αίτηση όσων δημοτών τα σπίτια είχαν υποστεί μερική ή ολική καταστροφή κατά τη διάρκεια του Β΄ Παγκοσμίου πολέμου και ιδιαίτερα από τον βομβαρδισμό του Γενάρη του 1944. Με την προσκόμισή τους στο υπουργείο Ανοικοδομήσεως μπορούσαν να προμηθευτούν δωρεάν υλικά για τις επισκευές ή την ανοικοδόμηση του σπιτιού τους. Τα πιστοποιητικά οικογενειακής κατάστασης χορηγήθηκαν από τον Δήμο το 1953 και 1957 αντίστοιχα σε όσους κατοικούσαν σε παραπήγματα, μετά από προκήρυξη του υπουργείου Πρόνοιας για αστική αποκατάσταση των προσφύγων. Περιέχουν

στοιχεία όλων των μελών της οικογένειας, προσωπικά και επαγγελματικά, καθώς και οικογενειακή φωτογραφία. Ο όγκος του υλικού είναι πολύ μικρός σε σχέση με τον πληθυσμό που κατοικούσε σε παραπήγματα, γεγονός το οποίο μας κάνει να υποθέτουμε ότι δεν διασώθηκε ή δεν εντοπίστηκε στο σύνολο του.

### III. Εκλογικά

Η σειρά *Εκλογικά* περιέχει αρχειακό υλικό από το σύνολο των εκλογικών διαδικασιών που πραγματοποιήθηκαν από το 1951 έως το 1982· οι δημοτικές εκλογές (1951, 1954, 1959, 1964, 1975, 1978, 1982) και οι βουλευτικές εκλογές (1951, 1952, 1953, 1956, 1958, 1961, 1963, 1964, 1974, 1977, 1981) συνιστούν το κύριο σώμα του υλικού, το οποίο συμπληρώνουν τα δημοψηφίσματα του 1968 και 1974 καθώς και οι ευρωεκλογές του 1981. Στους 10 φακέλους της σειράς υπάρχουν πλήθος εγκυκλίων και οδηγιών του υπουργείου Εσωτερικών για τη διενέργεια των εκλογών, πίνακες με τα εκλογικά τμήματα, πρακτικά εφορευτικών επιτροπών, έγγραφα του δικαστικού αντιπροσώπου, εκλογικά αποτελέσματα μεμονωμένων εκλογικών τμημάτων, ενίοτε συγκεντρωτικά αποτελέσματα, ψηφοδέλτια ή σταυροί προτίμησης, πλήθος τηλεγραφημάτων, καθώς και εκλογικοί κατάλογοι ανδρών και γυναικών.

Η σειρά αυτή αναπαριστά την εκλογική συμπεριφορά των κατοίκων της Δραπετσώνας, τόσο στις δημοτικές όσο και στις εθνικές εκλογές από τη σύσταση του Δήμου το 1951· ενδιαφέρον παρουσιάζουν οι πρώτες εκλογές στο Δήμο, με νικητή τον Δημήτριο Μισαηλίδη καθώς και τα εντυπωσιακά ποσοστά του Μαρίνου Κοσκινά από το 1954 έως την αναμέτρηση του 1964 την οποία κέρδισε με ποσοστό 77%. Αντίστοιχο ενδιαφέρον παρουσιάζουν και τα αποτελέσματα των βουλευτικών εκλογών, μέσω των οποίων σκιαγραφούνται οι τάσεις και οι πολιτικές συμπεριφορές των κατοίκων μέσα στα χρόνια. Ενδεικτική της ταύτισης της Δραπετσώνας με την Αριστερά και την ΕΔΑ είναι το ποσοστό της τελευταίας στις εκλογές του Μαΐου του 1958 όπου έφτασε το 62,2%.

### IV. Δικαστικά

Η σειρά *Δικαστικά* αποτελείται από 16 φακέλους, στους οποίους συγκεντρώνονται οι δημοπρασίες και οι δικαστικές υποθέσεις του Δήμου με ιδιώτες ή υπαλλήλους του, καθώς και η λειτουργία της Πρωτοβάθμιας και Δευτεροβάθμιας Επιτροπής Φορολογικών Διαφορών. Η σειρά αυτή περιέχει δικογραφίες δικαστικών υποθέσεων (αγωγές, καταθέσεις, πρακτικά

από την εκδίκαση, γνωμοδοτήσεις, αποφάσεις και ενστάσεις) στις οποίες ο Δήμος Δραπετσώνας ήταν άλλοτε κατήγορος και άλλοτε κατηγορούμενος, ενώ στη θέση του αντιδίκου απαντούν δημότες, υπάλληλοι, προμηθευτές και εργολάβοι που είχαν αναλάβει την πραγμάτωση κάποιου δημόσιου έργου. Το περιεχόμενο των δικογραφιών ποικίλει ανά περίπτωση.

Ο κύριος όγκος του υλικού της σειράς αφορά την Πρωτοβάθμια και Δευτεροβάθμια Επιτροπή Φορολογικών Διαφορών<sup>11</sup> πρακτικά και αποφάσεις των επιτροπών αυτών που αφορούσαν κυρίως διαφωνίες σχετικά με την επιβολή του τέλους καθαριότητας και φωτισμού που επέβαλε ο Δήμος προς τους δημότες και τις επιχειρήσεις. Η διαφωνία ανάμεσα στις δύο πλευρές εντοπίζεται, κυρίως, στα κριτήρια με βάση τα οποία οριζόταν το τέλος, όπου στην περίπτωση των δημοτών ήταν τα τετραγωνικά του σπιτιού. Τέλος, στην ίδια σειρά περιλαμβάνονται οι δημοπρασίες για την ενοικίαση χώρων όπου θα στεγαζόνταν δημοτικές υπηρεσίες, όπως το δημαρχείο και το δημοτικό ιατρείο, ενώ υπάρχουν και οι δημοπρασίες που προκήρυξε ο Δήμος για την ενοικίαση των καταστημάτων που υπήρχαν στο ισόγειο των νέων πολυκατοικιών γύρω από την πλατεία Εθνικής Αντιστάσεως.

#### V. Στρατιωτικά

Στους 18 φακέλους και στα 7 βιβλία της σειράς *Στρατιωτικά* περιλαμβάνονται οι Εγκύκλιοι και οι διακηρύξεις του υπουργείου Εθνικής Αμύνης που αφορούσαν κυρίως στρατολογικά θέματα καθώς και κάποια από τα Μητρώα Αρρένων του Δήμου. Το σύνολο των εγκυκλίων και των διακηρύξεων εκδίδονταν από το υπουργείο και κοινοποιούνταν στο σύνολο των Δήμων με σκοπό να ενημερωθούν οι άρρενες δημότες για τις στρατολογικές τους εκκρεμότητες. Επιπλέον, υπάρχει αλληλογραφία κατοίκων του οικισμού με τα αρμόδια στρατολογικά γραφεία, την οποία διεκπεραίωσε ο Δήμος. Η σειρά ολοκληρώνεται με κάποια από τα μητρώα αρρένων του Δήμου, τα οποία ήταν μηχανογραφημένα και αφορούσαν όσους είχαν γεννηθεί μεταξύ των ετών 1935 και 1967.

#### VI. Αστυνομία

Η σειρά *Αστυνομία* αποτελείται από ένα μονάχα φάκελο με αλληλογραφία

---

11. Πρόκειται για επιτροπές που καθήκον είχαν τη συμβιβαστική επίλυση φορολογικών διαφορών και αμφισβητήσεων για την βεβαίωση ή αναγνώριση φορολογικής απαλλαγής ή μειώσεως οποιοδήποτε αυτοτελούς φόρου, τέλους, δικαιώματος, εισφοράς, αντιτίμου προσωπικής εργασίας και προστίμου μεταξύ του Δήμου και των φορολογουμένων δημοτών.

του Δημάρχου με τον αστυνομικό διευθυντή αλλά και άλλες υπηρεσίες για διοικητικά θέματα και υποθέσεις του Δημοτολογίου, όπως η χορήγηση πιστοποιητικών για την έκδοση αστυνομικής ταυτότητας ή την εγγραφή στο Δημοτολόγιο, την περίοδο 1955-1957. Στον φάκελο αυτό δεν υπάρχουν πιστοποιητικά κοινωνικών φρονημάτων ή άλλο υλικό που να σχετίζεται με τις πολιτικές πεποιθήσεις των κατοίκων. Επιπλέον, οι διοικητικές και τεχνικές υπηρεσίες του Δήμου ζητούσαν την βοήθεια της αστυνομίας κατά την διάρκεια εκτέλεσης έργων ώστε να αποκλειστεί κάποια περιοχή ή κατά την διάρκεια των εθνικών εορτών.

## VII. Ποικίλα

Στην τελευταία αυτή σειρά της Διοικητικής Υπηρεσίας τοποθετήθηκαν 2 φάκελοι το περιεχόμενο των οποίων δεν μπορούσε να ενταχθεί σε κάποια από τις παραπάνω σειρές. Ο πρώτος φάκελος περιέχει έγγραφα διοικητικού περιεχομένου που βρέθηκαν λυτά και διάσπαρτα ανάμεσα στο υλικό και δεν κατέστη εφικτό να ενσωματωθούν στους φακέλους που ανήκαν. Ο δεύτερος φάκελος περιέχει αχρονολόγητα συμπληρωμένα απογραφικά δελτία, καθώς και δελτία συμμετοχής στο άτυπο δημοψήφισμα που διοργάνωσε ο Δήμος στις 10 Μαΐου του 1966 για την συγκοινωνία της περιοχής.

## B. Οικονομική Υπηρεσία

### I. Οικονομικά

Το περιεχόμενο της σειράς *Οικονομικά* συγκεντρώνει τα έσοδα και τα έξοδα του Δήμου· αποτελείται από 30 φακέλους και 16 βιβλία που περιλαμβάνουν προϋπολογισμούς, σχέδια προϋπολογισμών και μια σειρά από έγγραφα που σχετίζονται με την κατάρτισή τους. Επιπλέον, η σειρά περιέχει εισηγητικές εκθέσεις και αποδόσεις λογαριασμών, εισερχόμενη και εξερχόμενη αλληλογραφία του Δημάρχου ή των προϊστάμενων της Οικονομικής Υπηρεσίας κυρίως, με υπηρεσίες του υπουργείου Οικονομικών τη Νομαρχία και άλλους κρατικούς φορείς, χρηματικά εντάλματα, εντολές εισπράξεων και πληρωμών, αλληλογραφία με προμηθευτές και θεβαιώσεις δημοτικών εσόδων.

Τα έγγραφα της σειράς αυτής αποτυπώνουν, με την σειρά τους, μέρος των δραστηριοτήτων του Δήμου. Η μελέτη των προϋπολογισμών δείχνει όχι μόνο τα έσοδα και τις δαπάνες του Δήμου, αλλά δίνει στοιχεία για τα τεχνικά έργα που πραγματοποιούνταν αλλά και την κοινωνική πολιτική που ασκούσε, τις ανάγκες που αντιμετώπιζε και τις προτεραιότητες που

κάθε φορά έδετε. Παρόμοια ή συμπληρωματικά στοιχεία παρέχει και η οικονομική αλληλογραφία, μιας και οποιαδήποτε δαπάνη χρειαζόταν έγκριση από τη Νομαρχία ή το υπουργείο Οικονομικών. Πλάι, λοιπόν, στα κονδύλια για τη διάνοιξη και ασφαλτόστρωση των δρόμων βρίσκονται οι δαπάνες για τα δημοτικά ιατρεία, την δωρεάν χορήγηση φαρμάκων και την οικονομική ενίσχυση απόρων δημοτών. Έγγραφα και αλληλογραφία για αρκετά από τα θέματα αυτά συναντούμε και στη Διοικητική Υπηρεσία, ιδιαίτερα στη σειρά Διοίκηση και στα πρακτικά του Δημοτικού Συμβουλίου ή για τα δημόσια έργα στην Τεχνική Υπηρεσία.

## II. Φορολογικά

Η σειρά *Φορολογικά* αποτελείται από ένα μονάχα φάκελο που περιέχει 9 υποφακέλους, καθένας από τους οποίους αφορά φόρους ή φορολογικά ζητήματα. Διαβιβαστικά και εγκύκλιοι συνδέτουν το υλικό, το οποίο είναι περιορισμένο τόσο ως προς το μέγεθος όσο και ως προς το χρονικό του εύρος. Κάποιοι υποφάκελοι αναφέρονται σε φόρους τους οποίους εισέπραττε ο Δήμος, όπως ο φόρος στις διαφημίσεις, στους πλανόδιους πωλητές και στα εισιτήρια των λεωφορείων, ενώ οι υποφάκελοι για την φορολογία ζύδου ή τις επιδοτήσεις μόσχων περιέχουν εγκυκλίους που στάλθηκαν στον Δήμο λόγω της γενικευμένης αποστολής τους στο σύνολο των Δήμων.

## III. Μισθολογικά Υπαλλήλων

Η σειρά *Μισθολογικά Υπαλλήλων* αποτελείται από έγγραφα που σχετίζονται με την πρόσληψη και την εργασία των δημοτικών υπαλλήλων και εργατών. Οι 30 φάκελοι και τα 5 βιβλία της σειράς περιέχουν αιτήσεις για τις προσλήψεις, βιογραφικά σημειώματα, παρουσιολόγια (ημερήσια, εβδομαδιαία, μηνιαία), μισθοδοτικούς πίνακες των εργατών και υπαλλήλων, καταστάσεις αγοράς ενσήμων, αιτήσεις για άδειες και συντάξεις, καθώς και πλήθος εγγράφων που σχετίζονται με τα παραπάνω.

Το υλικό της σειράς αυτής παρέχει στοιχεία για τους υπαλλήλους και εργάτες που εργάζονταν στον Δήμο είτε ως μόνιμο είτε ως έκτακτο προσωπικό, σκιαγραφώντας τις εργασιακές σχέσεις και τις μισθολογικές τους απολαβές. Πέρα, όμως, από τα προσωπικά στοιχεία και τις συγκεκριμένες πληροφορίες για τους εργαζομένους ή τα προβλήματα που κατά περίπτωση δημιουργούνταν, τα στοιχεία της σειράς αυτής δείχνουν τον μετασχηματισμό του νεοσύστατου Δήμου των ελάχιστων υπαλλήλων σε μια υπηρεσία δεκάδων υπαλλήλων και εργατών, οι οποίοι φροντίζουν για μια σειρά από θέματα διοικητικής, οικονομικής και τεχνικής φύσης.

#### IV. Ύδρευση-Αποχέτευση-Φωτισμός-Καθαριότητα

Στην ίδια υπηρεσία ανήκει και η σειρά Ύδρευση-Αποχέτευση-Φωτισμός-Καθαριότητα. Έγγραφα σχετικά με τη σταδιακή ηλεκτροδότηση των δημόσιων χώρων, των καταστημάτων και των σπιτιών ανά οδό, την επιβολή του ανταποδοτικού τέλους καθαριότητας και φωτισμού, αλληλογραφία για την είσπραξη του αλλά και αντιδράσεις των δημοτών που θεωρούσαν ότι υπερχρεώνονται. Πρακτικά δημοπρασιών για την αγορά υδροφόρας, απορριμματοφόρου αυτοκινήτου αλλά και για τη μεταφορά και διανομή πόσιμου ύδατος ή για την καθαριότητα των κοινόχρηστων αποχωρητηρίων περιλαμβάνονται στη σειρά αυτή. Έγγραφα που φωτίζουν όψεις μιας πόλης που αντιμετωπίζει πλήθος υγειονομικών και πρακτικών προβλημάτων στην καθημερινότητα, καθώς και την προσπάθεια για την εξασφάλιση καλύτερων συνθηκών.

#### Γ. Τεχνική Υπηρεσία

##### I. Τεχνικά Έργα

Η σειρά *Τεχνικά Έργα* περιλαμβάνει τους φακέλους των έργων που πραγματοποιήθηκαν στην πόλη από το 1952 έως το 1979. 27 φάκελοι και περισσότερα από 30.000 φύλλα συγκεντρώνουν το σύνολο των τεχνικών έργων που πραγματοποιήθηκαν την παραπάνω περίοδο. Η διάνοιξη δρόμων και η ασφαλτόστρωσή τους, η κατασκευή πεζοδρομίων αλλά και αποχετευτικού δικτύου, υπονόμων και δικτύου ύδρευσης αποτελούν το μεγαλύτερο μέρος το υλικού. Συμπληρωματικά λειτουργεί το υλικό που αφορά τη διαμόρφωση των κοινόχρηστων χώρων του Δήμου, όπως οι πλατείες, οι παιδικές χαρές και το γήπεδο, ενώ δεν λείπουν και οι φάκελοι που αφορούν την κατασκευή των προσφυγικών πολυκατοικιών και του δημαρχείου. Είναι επίσης πολύ πιθανό, υλικό της Τεχνικής Υπηρεσίας για τη συγκεκριμένη περίοδο να υπάρχει και στο ενεργό Δημοτικό Αρχείο, μιας και οι φάκελοι έμεναν σε χρήση για όσο διάστημα διαρκούσε το έργο.

Το υλικό της σειράς αυτής αποτυπώνει την αλλαγή που συντελέστηκε στη Δραπετσώνα μετά το 1950 με τη διάνοιξη των δρόμων, την ασφαλτόστρωσή τους, την κατασκευή πεζοδρομίων και κυρίως μετά τα μέσα της δεκαετίας του 1960 όταν γκρεμίστηκαν τα παραπήγματα και ένας καινούριος οικισμός με σύγχρονα σπίτια, πολυώροφες πολυκατοικίες, καταστήματα και δημόσια κτίρια δημιουργήθηκε. Το αρχείο και της Τεχνικής Υπηρεσίας όπως και της Οικονομικής είναι ιδιαίτερα πλούσιο στις δεκαετίες 1960 και 1970. Η



αύξηση του όγκου του υλικού σχετίζεται αφενός με τον πολλαπλασιασμό των τεχνικών έργων και αφετέρου από την πιο συστηματική τήρηση των εισερχόμενων και εξερχόμενων εγγράφων κάθε υπηρεσίας ή έστω την επαρκέστερη διάσωσή τους.

## Δ. Εκπαίδευση - Πρόνοια

### Ι. Εκπαίδευση

Στη σειρά *Εκπαίδευση* περιλαμβάνεται κυρίως υλικό που σχετίζεται με την τεχνική σχολή «Απόστολος Παύλος», στην οποία φοιτούσαν μαθητές από τη Δραπετσώνα, το οποίο βρέθηκε στο αρχείο και ταξινομήθηκε. Βεβαιώσεις εργοδοτών σχετικά με την εργασία των μαθητών της τεχνικής σχολής στις επιχειρήσεις τους την περίοδο 1968-1978, φωτοτυπίες της κατάστασης ενσήμων κάθε μαθητή, κατάλογοι σπουδαστών και άλλα σχετικά έγγραφα συγκροτούν τους 5 φακέλους και τα 4 βιβλία της σειράς.

### ΙΙ. Πρόνοια

Η σειρά *Πρόνοια* δεν αποτελεί κάποια ξεχωριστή υπηρεσία που λειτουργούσε στα πλαίσια του Δήμου, ο οποίος όμως λάμβανε μια σειρά από αποφάσεις και πραγματοποιούσε κάποιες ενέργειες που είχαν ως στόχο να συνδράμουν τους οικονομικά ασθενέστερους δημότες και τα παιδιά τους, όπως η χορήγηση έκτακτου οικονομικού επιδόματος, κυρίως κατά τη διάρκεια των Χριστουγέννων, η χορήγηση δωρεάν φαρμάκων, τα συσσίτια ή η προσφορά βιβλίων, υποδημάτων και δώρων στους άπορους μαθητές. Ο μοναδικός φάκελος της σειράς και 3 βιβλία αποτυπώνουν τις δομές πρόνοιας που επιχειρούσε να δημιουργήσει ο Δήμος και τις ανάγκες που προσπαθούσε να καλύψει.

## Ταξινομικές οδηγίες

Το αρχειακό υλικό ταξινομήθηκε σε ενότητες και επιμέρους σειρές. Ταξινομικά κάθε σειρά δηλώνεται με λατινικούς χαρακτήρες I, II, III, IV κ.λπ. και χωρίζεται σε δύο μέρη: αυτό των φακέλων<sup>12</sup> (που δηλώνεται με το γράμμα φ) και αυτό των βιβλίων (που δηλώνεται με το γράμμα β). Έτσι, έχουμε τον ταξινομικό αριθμό της κάθε εγγραφής: π.χ. ΑΙ/φ1 (Α: Διοικητική Υπηρεσία, Ι: Διοίκηση, φ: φάκελος) ή ΒΙ/β1 (Β: Οικονομική Υπηρεσία, Ι. Οικονομικά, β: βιβλίο) κ.λπ. Πρώτα τοποθετήθηκαν οι φάκελοι και στη συνέχεια, όπου υπάρχουν, τα βιβλία σε χρονολογική σειρά. Οι φάκελοι ή τα βιβλία που δεν έφεραν χρονολογική ένδειξη ή δεν έγινε εφικτό από άλλα στοιχεία να χρονολογηθούν, χαρακτηρίστηκαν αχρονολόγητα και τοποθετήθηκαν στο τέλος της κάθε σειράς.

Κάθε εγγραφή περιέχει τα ακόλουθα στοιχεία (στην ηλεκτρονική εκδοχή εμφανίζονται τα ομώνυμα πεδία):

*Ταξινομικός αριθμός* του κάθε φακέλου.

*Περιεχόμενο*: περιλαμβάνεται σύντομη περιγραφή του περιεχομένου του φακέλου ή του βιβλίου, καθώς και ο τίτλος των υποφακέλων. Επιπλέον σημειώνεται η χρονική έκταση του υλικού.

*Περιγραφή*: σημειώνονται οι στήλες, τα φύλλα και οι διαστάσεις των βιβλίων (η εγγραφή αυτή υπάρχει μόνο στα βιβλία)

*Παρατηρήσεις*: σημειώνεται μέσα σε εισαγωγικά η ένδειξη που έφερε ο φάκελος, καθώς και πιθανή συνάφεια του φακέλου αυτής της κατηγορίας με υλικό άλλων κατηγοριών.

Ο όγκος αλλά και το χρονικό ανάπτυγμα των φακέλων, συγκρινόμενο με εκείνο των βιβλίων, είναι πολύ μεγαλύτερο. Ενώ τα βιβλία κατά κανόνα χρησιμοποιούνταν για μερικά χρόνια, με τους φακέλους δεν συνέβαινε το ίδιο. Υπήρξαν περιπτώσεις που ο φάκελος έμεινε σε χρήση παραπάνω από δυο δεκαετίες. Το ίδιο διαπιστώθηκε και με την δεματολογία των φακέλων. Τα μονοθεματικά βιβλία (π.χ. πρωτόκολλα, μητρώα αρρένων κτλ.) έρχονται σε αντιδιαστολή με την πολυθεματικότητα των φακέλων.

Το αρχείο μας δίνει τη δυνατότητα να γνωρίσουμε, έστω και σε αδρές γραμμές, τη φυσιολογία, την εσωτερική δομή αλλά και τις ποικίλες δραστηριότητες του Δήμου Δραπετσώνας. Στην πλειονότητά του το υλικό

---

12. Η λέξη φάκελος δεν είχε σταθερό τρόπο γραφής, και παρότι στην πλειονότητα των περιπτώσεων γραφόταν με δύο λάμδα, προτιμήθηκε να απλοποιηθεί η ορθογραφία της χάριν ομοιομορφίας του ευρετηρίου.

είναι αποτέλεσμα του διοικητικού μηχανισμού της τοπικής Αρχής και ο χαρακτήρας του είναι κατά βάση επίσημος. Παρά ταύτα υπάρχουν περιπτώσεις που διαφαίνονται οι απόψεις των κατοίκων, τα προβλήματα που αντιμετωπίζουν από την κακή κατάσταση των σπιτιών που ζουν και από την γειτνίαση με μεγάλες βιομηχανικές μονάδες, καθώς και οι αντιπαραθέσεις τους με την τοπική διοίκηση.

Σε περισσότερες από μια υπηρεσία ή σειρά μπορούμε να συναντήσουμε αρχειακό υλικό με το ίδιο περιεχόμενο· ένα τεχνικό έργο αφορά και την Οικονομική και την Τεχνική υπηρεσία, ενώ η απόφαση για την υλοποίησή του πάρθηκε από το Δημοτικό Συμβούλιο. Συνεπώς, σε αρκετές περιπτώσεις το υπό έρευνα θέμα δεν μπορεί να εξαντληθεί μόνο από το υλικό μιας υπηρεσίας· χρειάζεται πιο συστηματική έρευνα και στις υπόλοιπες υπηρεσίες που θα μπορούσαν να έχουν εμπλακεί –έστω και αν αυτό– δεν είναι εμφανές. Ενδεικτικό παράδειγμα για αυτή την περίπτωση συνιστούν τα ζητήματα της κοινωνικής πρόνοιας και της κοινωνικής πολιτικής του Δήμου. Πέρα λοιπόν από την σειρά *Πρόνοια*, στο υλικό των υπολοίπων σειρών μπορούμε να διακρίνουμε μια σειρά από δαπάνες που σχετίζονται με την κοινωνική πολιτική του Δήμου, κυρίως στα πρακτικά των Δημοτικών Συμβουλίων και στους προϋπολογισμούς ή την αλληλογραφία της Οικονομικής Υπηρεσίας.



ΔΗΜΟΤΙΚΟ ΑΡΧΕΙΟ ΔΡΑΠΕΤΣΩΝΑΣ  
1951-1980



## Α. ΔΙΟΙΚΗΤΙΚΗ ΥΠΗΡΕΣΙΑ

### Ι. ΔΙΟΙΚΗΣΗ

ΑΙ/φ1

*Περιεχόμενο:* Αλληλογραφία του Δημάρχου με κρατικούς, κυρίως, φορείς ποικίλου περιεχομένου (διοικητικού, οικονομικού, κοινωνικού) εισερχόμενα και εξερχόμενα έγγραφα των ετών 1950-1954.

*Παρατηρήσεις:* Αποτελείται από 13 υποφακέλους που βρέθηκαν μαζί. Ο φάκελος έφερε την ένδειξη: «Γραφείο Δημάρχου». Περίπου 350 φύλλα.

ΑΙ/φ2

*Περιεχόμενο:* Εγκύκλιοι - διακηρύξεις - διαταγές του υπουργείου Εσωτερικών και άλλων υπουργείων, καθώς και σχετική αλληλογραφία των ετών 1950-1951. Πρόκειται, κυρίως, για εγκυκλίους με τα σχετικά διαδιστατικά, που κοινοποιούνταν σε όλους τους Δήμους και αφορούσαν ποικίλα θέματα διοικητικού και οικονομικού περιεχομένου.

*Παρατηρήσεις:* Ο φάκελος έφερε την ένδειξη: «Εισερχόμενα Υπουργείου Εσωτερικών και διάφορων Υπουργείων 1950-1951». Περίπου 80 φύλλα.

ΑΙ/φ3 α-γ

*Περιεχόμενο:* Αποφάσεις του Δημοτικού Συμβουλίου με συνοδευτικά διαδιστατικά έγγραφα προς τη Νομαρχία για έγκριση, των ετών 1950-1964 (κάθε υποφάκελος περιλαμβάνει τις αποφάσεις ενός ή δύο ετών). Οι περισσότερες αποφάσεις σχετίζονται με θέματα οικονομικού ή τεχνικού περιεχομένου, για τη διεκπεραίωση των οποίων ο Δήμος ζητά έγκριση από τη Νομαρχία των απαιτούμενων κονδυλίων.

*Παρατηρήσεις:* Αποτελείται από 13 υποφακέλους που βρέθηκαν μαζί. Στους περισσότερους υποφακέλους υπάρχουν κυρίως τα διαδιστατικά προς τη Νομαρχία και όχι οι αποφάσεις. Περίπου 1.500 φύλλα.

ΑΙ/φ4

*Περιεχόμενο:* Εγκύκλιοι - διακηρύξεις - διαταγές της Νομαρχίας καθώς και σχετική αλληλογραφία των ετών 1951-1952.

*Παρατηρήσεις:* Ο φάκελος έφερε την ένδειξη: «Εισερχόμενα Νομαρχίας 1951-1952». Περίπου 80 φύλλα. Βλ. και ΑΙ/φ2.

ΑΙ/φ5

*Περιεχόμενο:* Αποφάσεις του Δημοτικού Συμβουλίου των ετών 1951-1955.

*Παρατηρήσεις:* Αποτελείται από 4 υποφακέλους που βρέθηκαν δεμένοι μαζί. Περίπου 500 φύλλα.

ΑΙ/φ6

*Περιεχόμενο:* Αποφάσεις του Δημάρχου των ετών 1951-1955 ποικίλου περιεχομένου (διοικητικού, οικονομικού, κοινωνικού).

*Παρατηρήσεις:* Αποτελείται από 3 υποφακέλους που βρέθηκαν δεμένοι μαζί. Περίπου 400 φύλλα.

ΑΙ/φ7

*Περιεχόμενο:* Ψηφίσματα των ετών 1951-1965 και 1973-1979, ποικίλου περιεχομένου (διοικητικού, οικονομικού, κοινωνικού), σχέδια ημερησίων διατάξεων των ετών 1951-1967 και προσκλήσεις του Δημοτικού Συμβουλίου των ετών 1953-1954.

*Παρατηρήσεις:* Αποτελείται από 8 υποφακέλους που βρέθηκαν δεμένοι μαζί. Περίπου 500 φύλλα.

ΑΙ/φ8

*Περιεχόμενο:* Εισερχόμενα και εξερχόμενα έγγραφα του Δημοτικού Συμβουλίου, αλληλογραφία του προέδρου του Δημοτικού Συμβουλίου και ποικίλα έγγραφα των ετών 1952-1959.

*Παρατηρήσεις:* Αποτελείται από 7 υποφακέλους που βρέθηκαν δεμένοι μαζί. Ο φάκελος έφερε την ένδειξη: «Γραφείο Δημοτικού Συμβουλίου». Περίπου 400 φύλλα.

ΑΙ/φ9

*Περιεχόμενο:* Φάκελος των διοικητικών υπηρεσιών· αποτελείται από 6 υποφακέλους:

υπ. 1. Όρια Δήμου Δραπετσώνας, 1952-1967.

υπ. 2. «Φάκελος προκηρύξεως πανελληνίου διαγωνισμού μετονομασίας του Δήμου Δραπετσώνας, 1968».

υπ. 3. «Υιοθεσία κοινότητας Κτίσματα, 1969-1970».

υπ. 4. «Φάκελος επιτροπής εθνικής διαφώτισεως και πνευματικής αναπτύξεως του Δήμου Δραπετσώνας, 1969-1972».

υπ. 5. «Φάκελος μηνιαίας δραστηριότητας, 1970».



υπ. 6. «Φάκελος δελτίων δραστηριότητας του Δήμου, 1971-1977».

*Παρατηρήσεις:* Όλοι οι υποφάκελοι βρέθηκαν δεμένοι μαζί. Περίπου 300 φύλλα, καθώς και κάποια φύλλα εφημερίδων.

ΑΙ/φ10

*Περιεχόμενο:* Σκόρπια φύλλα εφημερίδων της περιόδου 1952-1980, στα οποία συνήθως υπάρχει κάποια καταχώρηση του Δήμου, τις περισσότερες φορές προκήρυξη διαγωνισμού για τεχνικά έργα.

ΑΙ/φ11

*Περιεχόμενο:* Εγκύκλιοι - διακηρύξεις - διαταγές της Νομαρχίας καθώς και σχετική αλληλογραφία του 1953.

*Παρατηρήσεις:* Ο φάκελος έφερε την ένδειξη: «Νομαρχία». Περίπου 80 φύλλα. Βλ. και ΑΙ/φ2.

ΑΙ/φ12

*Περιεχόμενο:* Αλληλογραφία και σχέδια αλληλογραφίας των Διοικητικών Υπηρεσιών του Δήμου με τη Νομαρχία και άλλες υπηρεσίες των ετών 1953-1954.

*Παρατηρήσεις:* Ο φάκελος έφερε την ένδειξη: «Σχέδια αλληλογραφίας Διοικητικών Υπηρεσιών». Περίπου 30 φύλλα.

ΑΙ/φ13

*Περιεχόμενο:* Εγκύκλιοι και διαταγές της Νομαρχίας, καθώς και σχετική αλληλογραφία του 1954.

*Παρατηρήσεις:* Ο φάκελος έφερε την ένδειξη: «Εισερχόμενα έγγραφα Νομαρχίας 1954». Περίπου 80 φύλλα. Βλ. και ΑΙ/φ2.

ΑΙ/φ14

*Περιεχόμενο:* Εγκύκλιοι - διακηρύξεις - διαταγές διαφόρων υπουργείων, καθώς και σχετική αλληλογραφία των ετών 1954-1955.

*Παρατηρήσεις:* Ο φάκελος έφερε την ένδειξη: «Εισερχόμενα έγγραφα διαφόρων Υπουργείων 1954-1955». Περίπου 80 φύλλα. Βλ. και ΑΙ/φ2.

ΑΙ/φ15

*Περιεχόμενο:* Εγκύκλιοι της Νομαρχίας, καθώς και σχετική αλληλογραφία των ετών 1954-1955.

*Παρατηρήσεις:* Ο φάκελος έφερε την ένδειξη: «Εγκύκλιοι-Αλληλογραφία Νομαρχίας 1954-1955». Περίπου 100 φύλλα. Βλ. και ΑΙ/φ2.

ΑΙ/φ16

*Περιεχόμενο:* Αποφάσεις της Δημαρχιακής Επιτροπής των ετών 1954-1967, ποικίλου περιεχομένου (διοικητικού, οικονομικού, κοινωνικού).

*Παρατηρήσεις:* Αποτελείται από 2 υποφακέλους που βρέθηκαν δεμένοι μαζί. Περίπου 450 φύλλα.

ΑΙ/φ17

*Περιεχόμενο:* Φάκελος των διοικητικών υπηρεσιών της περιόδου 1954-1979· αποτελείται από 13 υποφακέλους τα θέματα των οποίων αφορούν α) επιτροπές που έχουν συσταθεί στα πλαίσια του Δήμου: Επιτροπή λαϊκών αθλητικών αγώνων 1969-1970 ή Επιτροπή μόλυνσης 1978· β) εκδηλώσεις: η ναυτική εβδομάδα του 1974 και γ) τα έργα δενδροφύτευσης του Δήμου από το 1954. Οι υποφάκελοι περιέχουν ποικίλα έγγραφα, αλληλογραφία του Δημάρχου με τη Νομαρχία και εξερχόμενη αλληλογραφία.

*Παρατηρήσεις:* Οι υποφάκελοι βρέθηκαν δεμένοι μαζί. Περίπου 300 φύλλα.

ΑΙ/φ18

*Περιεχόμενο:* Σώμα χειρόγραφων πρακτικών του Δημοτικού Συμβουλίου των ετών 1955-1956, τηλεγραφήματα και προσκλήσεις, καθώς και συνταγές φαρμάκων και κατάλογοι δικαιούχων των ετών 1955-1959.

*Παρατηρήσεις:* Αποτελείται από 7 υποφακέλους που βρέθηκαν δεμένοι μαζί. Ο φάκελος έφερε την ένδειξη: «Γραφείο Δημάρχου». Περίπου 300 φύλλα.

ΑΙ/φ19

*Περιεχόμενο:* Εγκύκλιοι και διαταγές της Νομαρχίας, καθώς και σχετική αλληλογραφία των ετών 1955-1956.

*Παρατηρήσεις:* Αποτελείται από 3 υποφακέλους που βρέθηκαν δεμένοι μαζί. Ο φάκελος έφερε την ένδειξη: «Εισερχόμενα έγγραφα Νομαρχίας 1955-1956». Περίπου 100 φύλλα. Βλ. και ΑΙ/φ2.

ΑΙ/φ20

*Περιεχόμενο:* Αποφάσεις του Δημοτικού Συμβουλίου των ετών 1956-1957.

*Παρατηρήσεις:* Αποτελείται από 2 υποφακέλους που βρέθηκαν δεμένοι μαζί. Περίπου 450 φύλλα.

ΑΙ/φ21

*Περιεχόμενο:* Εγκύκλιοι και διαταγές της Νομαρχίας, καθώς και σχετική αλληλογραφία του 1957.

*Παρατηρήσεις:* Ο φάκελος έφερε την ένδειξη: «Εγκύκλιοι Νομαρχίας 1957». Περίπου 50 φύλλα. Βλ. και ΑΙ/φ2.

ΑΙ/φ22

*Περιεχόμενο:* Αλληλογραφία του Δημάρχου ποικίλου περιεχομένου (διοικητικού, οικονομικού, κοινωνικού), εγκύκλιοι, αιτήσεις χρηματοδότησης, οικονομικοί απολογισμοί, εισερχόμενα και εξερχόμενα έγγραφα των ετών 1957-1971.

*Παρατηρήσεις:* Αποτελείται από 10 υποφακέλους που βρέθηκαν μαζί. Περίπου 500 φύλλα.

ΑΙ/φ23

*Περιεχόμενο:* Ποικίλα έγγραφα διοικητικού και οικονομικού περιεχομένου: αλληλογραφία, εγκύκλιοι, αιτήσεις χρηματοδότησης, οικονομικοί απολογισμοί, χρηματικά εντάλματα, αποφάσεις Δημοτικού Συμβουλίου των ετών 1957-1979 και δικαστικά έγγραφα.

*Παρατηρήσεις:* Ο φάκελος έφερε την ένδειξη: «Γραφείο Δημάρχου», ενώ σχετικό υλικό υπάρχει και στην Οικονομική Υπηρεσία. Περίπου 500 φύλλα.

ΑΙ/φ24

*Περιεχόμενο:* Εγκύκλιοι και διαταγές της Νομαρχίας, καθώς και σχετική αλληλογραφία του 1958.

*Παρατηρήσεις:* Ο φάκελος έφερε την ένδειξη: «Εγκύκλιοι Νομαρχίας 1958». Περίπου 120 φύλλα. Βλ. και ΑΙ/φ2.

ΑΙ/φ25

*Περιεχόμενο:* Αποφάσεις του Δημοτικού Συμβουλίου των ετών 1958-1962.

*Παρατηρήσεις:* Αποτελείται από 2 υποφακέλους που βρέθηκαν δεμένοι μαζί. Περίπου 550 φύλλα.

ΑΙ/φ26

*Περιεχόμενο:* Ποικίλα έγγραφα που σχετίζονται με γιορτές και τελετές που διοργάνωσε ο Δήμος την περίοδο 1958-1967 και 1967-1969.

*Παρατηρήσεις:* Αποτελείται από 2 υποφακέλους που βρέθηκαν δεμένοι μαζί. Ο φάκελος έφερε την ένδειξη: «Φάκελος τελετών και δεξιώσεων». Περίπου 500 φύλλα.

ΑΙ/φ27

*Περιεχόμενο:* Ποικίλα έγγραφα μισθολογικού και οικονομικού περιεχομένου: μισθολογικοί πίνακες προσωπικού αιτήσεις και σχετική αλληλογραφία των ετών 1958-1983.

*Παρατηρήσεις:* Αποτελείται από 3 υποφακέλους που βρέθηκαν δεμένοι μαζί. Ο

φάκελος έφερε την ένδειξη: «Γραφείο Δημάρχου», ενώ σχετικό υλικό υπάρχει και στην Οικονομική Υπηρεσία. Περίπου 200 φύλλα.

ΑΙ/φ28

*Περιεχόμενο:* Εγκύκλιοι και διαταγές της Νομαρχίας, καθώς και σχετική αλληλογραφία του 1959.

*Παρατηρήσεις:* Ο φάκελος έφερε την ένδειξη: «Εγκύκλιοι Νομαρχίας 1959». Περίπου 100 φύλλα. Βλ. και ΑΙ/φ2.

ΑΙ/φ29

*Περιεχόμενο:* Ποικίλες αποφάσεις του Δημάρχου Μαρίνου Κοσκινά κατά τη διάρκεια της δεύτερης (1959-1964) και τρίτης θητείας του (1964-1967).

*Παρατηρήσεις:* Αποτελείται από 3 υποφακέλους που βρέθηκαν δεμένοι μαζί. Ο φάκελος έφερε την ένδειξη: «Φάκελος αποφάσεων Δημάρχου Μαρίνου Κοσκινά». Περίπου 300 φύλλα.

ΑΙ/φ30

*Περιεχόμενο:* Εγκύκλιοι και διαταγές της Νομαρχίας, καθώς και σχετική αλληλογραφία του 1960.

*Παρατηρήσεις:* Ο φάκελος έφερε την ένδειξη: «Εγκύκλιοι Νομαρχίας 1960». Περίπου 200 φύλλα. Βλ. και ΑΙ/φ2.

ΑΙ/φ31

*Περιεχόμενο:* Εγκύκλιοι και διαταγές της Νομαρχίας, καθώς και σχετική αλληλογραφία του 1961.

*Παρατηρήσεις:* Ο φάκελος έφερε την ένδειξη: «Εγκύκλιοι Νομαρχίας 1961». Περίπου 100 φύλλα. Βλ. και ΑΙ/φ2.

ΑΙ/φ32

*Περιεχόμενο:* Εγκύκλιοι και διαταγές της Νομαρχίας, καθώς και σχετική αλληλογραφία του 1962.

*Παρατηρήσεις:* Ο φάκελος έφερε την ένδειξη: «Εγκύκλιοι Νομαρχίας 1962». Περίπου 100 φύλλα. Βλ. και ΑΙ/φ2.

ΑΙ/φ33

*Περιεχόμενο:* Αποφάσεις του Δημοτικού Συμβουλίου των ετών 1962 και 1964-1967.

*Παρατηρήσεις:* Αποτελείται από 3 υποφακέλους που βρέθηκαν μαζί. Περίπου 500 φύλλα.

ΑΙ/φ34

*Περιεχόμενο:* Εγκύκλιοι και διαταγές της Νομαρχίας, καθώς και σχετική αλληλογραφία του 1963.

*Παρατηρήσεις:* Ο φάκελος έφερε την ένδειξη: «Εγκύκλιοι Νομαρχίας 1963». Περίπου 100 φύλλα. Βλ. και ΑΙ/φ2.

ΑΙ/φ35

*Περιεχόμενο:* Εγκύκλιοι και διαταγές της Νομαρχίας, καθώς και σχετική αλληλογραφία του 1964.

*Παρατηρήσεις:* Ο φάκελος έφερε την ένδειξη: «Εγκύκλιοι Νομαρχίας 1964». Περίπου 100 φύλλα. Βλ. και ΑΙ/φ2.

ΑΙ/φ36

*Περιεχόμενο:* Εγκύκλιοι και διαταγές της Νομαρχίας, καθώς και σχετική αλληλογραφία του 1965.

*Παρατηρήσεις:* Ο φάκελος έφερε την ένδειξη: «Εγκύκλιοι Νομαρχίας 1965». Περίπου 100 φύλλα. Βλ. και ΑΙ/φ2.

ΑΙ/φ37 α-δ

*Περιεχόμενο:* Αποφάσεις του Δημοτικού Συμβουλίου με συνοδευτικά διαβιβαστικά έγγραφα προς την Νομαρχία για έγκριση των ετών 1965-1977 (κάθε υποφάκελος περιλαμβάνει τις αποφάσεις ενός ή δύο ετών). Οι περισσότερες αποφάσεις σχετίζονται με θέματα οικονομικού και τεχνικού περιεχομένου, όπου ο Δήμος ζητά έγκριση των κονδυλίων που απαιτούνται για την υλοποίησή τους από τη Νομαρχία.

*Παρατηρήσεις:* Αποτελείται από 9 υποφακέλους που βρέθηκαν μαζί. Στους περισσότερους φακέλους υπάρχουν κυρίως τα διαβιβαστικά προς τη Νομαρχία και όχι οι αποφάσεις. Περίπου 1.300 φύλλα.

ΑΙ/φ38

*Περιεχόμενο:* Εγκύκλιοι και διαταγές της Νομαρχίας, καθώς και σχετική αλληλογραφία του 1966.

*Παρατηρήσεις:* Ο φάκελος έφερε την ένδειξη: «Εγκύκλιοι Νομαρχίας 1966». Περίπου 100 φύλλα. Βλ. και ΑΙ/φ2.

ΑΙ/φ39

*Περιεχόμενο:* Εγκύκλιοι και διαταγές της Νομαρχίας, καθώς και σχετική αλληλογραφία του 1967.

*Παρατηρήσεις:* Ο φάκελος έφερε την ένδειξη: «Εγκύκλιοι Νομαρχίας 1967». Περίπου 100 φύλλα. Βλ. και ΑΙ/φ2.

ΑΙ/φ40

*Περιεχόμενο:* Πρακτικά Δημοτικού Συμβουλίου των ετών 1967-1971 και 1974-1975.

*Παρατηρήσεις:* Πρόκειται για πρακτικά μεμονωμένων συνεδριάσεων των παραπάνω ετών που βρέθηκαν μαζί. Περίπου 300 φύλλα.

ΑΙ/φ41

*Περιεχόμενο:* Αποφάσεις της Δημαρχιακής Επιτροπής των ετών 1967-1979, ποικίλου περιεχομένου: διοικητικού, οικονομικού, κοινωνικού.

*Παρατηρήσεις:* Αποτελείται από 5 υποφακέλους που βρέθηκαν μαζί. Περίπου 400 φύλλα.

ΑΙ/φ42

*Περιεχόμενο:* Εισερχόμενα και εξερχόμενα έγγραφα του Δημοτικού Συμβουλίου, αλληλογραφία του προέδρου του Δημοτικού Συμβουλίου και ποικίλα έγγραφα των ετών 1967-1979.

*Παρατηρήσεις:* Αποτελείται από 9 υποφακέλους που βρέθηκαν μαζί. Ο φάκελος έφερε την ένδειξη: «Γραφείο Δημοτικού Συμβουλίου». Περίπου 400 φύλλα.

ΑΙ/φ43

*Περιεχόμενο:* Εγκύκλιοι - διακηρύξεις - διαταγές διάφορων υπουργείων και της Νομαρχίας, καθώς και σχετική αλληλογραφία του 1968.

*Παρατηρήσεις:* Αποτελείται από 2 υποφακέλους που βρέθηκαν μαζί. Ο φάκελος έφερε την ένδειξη: «Εγκύκλιοι Υπουργείων - Νομαρχίας 1968». Περίπου 250 φύλλα. Βλ. και ΑΙ/φ2.

ΑΙ/φ44

*Περιεχόμενο:* Απομαγνητοφωνημένα πρακτικά του Δημοτικού Συμβουλίου των ετών 1968-1982.

*Παρατηρήσεις:* Δεν συνιστούν πλήρες σώμα των πρακτικών της περιόδου. Περίπου 3.000 φύλλα.

ΑΙ/φ45

*Περιεχόμενο:* Εγκύκλιοι - διακηρύξεις - διαταγές διάφορων υπουργείων και της Νομαρχίας, καθώς και σχετική αλληλογραφία του 1969.

*Παρατηρήσεις:* Αποτελείται από 2 υποφακέλους που βρέθηκαν μαζί. Ο φάκελος έφερε την ένδειξη: «Εγκύκλιοι Υπουργείων - Νομαρχίας 1969». Περίπου 200 φύλλα. Βλ. και ΑΙ/φ2.

ΑΙ/φ46

*Περιεχόμενο:* Αποφάσεις του Δημοτικού Συμβουλίου των ετών 1969-1971.

*Παρατηρήσεις:* Αποτελείται από 2 υποφακέλους που βρέθηκαν μαζί. Περίπου 600 φύλλα.

ΑΙ/φ47

*Περιεχόμενο:* Ποικίλα έγγραφα που σχετίζονται με γιορτές και τελετές που διοργάνωσε ο Δήμος την περίοδο 1969-1971.

*Παρατηρήσεις:* Αποτελείται από 3 υποφακέλους που βρέθηκαν μαζί. Ο φάκελος έφερε την ένδειξη: «Φάκελος τελετών και δεξιώσεων». Περίπου 600 φύλλα.

ΑΙ/φ48

*Περιεχόμενο:* Εγκύκλιοι - διακηρύξεις - διαταγές διάφορων υπουργείων και της Νομαρχίας, καθώς και σχετική αλληλογραφία του 1970.

*Παρατηρήσεις:* Αποτελείται από 2 υποφακέλους που βρέθηκαν μαζί. Ο φάκελος έφερε την ένδειξη: «Εγκύκλιοι Υπουργείων - Νομαρχίας 1970». Περίπου 250 φύλλα. Βλ. και ΑΙ/φ2.

ΑΙ/φ49

*Περιεχόμενο:* Εγκύκλιοι - διακηρύξεις - διαταγές διάφορων υπουργείων και της Νομαρχίας, καθώς και σχετική αλληλογραφία του 1971.

*Παρατηρήσεις:* Αποτελείται από 2 υποφακέλους που βρέθηκαν μαζί. Ο φάκελος έφερε την ένδειξη: «Εγκύκλιοι Υπουργείων - Νομαρχίας 1971». Περίπου 200 φύλλα. Βλ. και ΑΙ/φ2.

ΑΙ/φ50

*Περιεχόμενο:* Εγκύκλιοι και διαταγές της Νομαρχίας, καθώς και σχετική αλληλογραφία των ετών 1971-1976.

*Παρατηρήσεις:* Ο φάκελος έφερε την ένδειξη: «Διαταγαί Νομαρχίας 1971-1976». Περίπου 100 φύλλα. Βλ. και ΑΙ/φ2.

ΑΙ/φ51

*Περιεχόμενο:* Σκόρπιοι φάκελοι των συνεδριάσεων του Δημοτικού Συμβουλίου της περιόδου 1971-1979. Ο κάθε υποφάκελος αφορά μία ή δύο συνεδριάσεις του Δημοτικού Συμβουλίου. Στον κάθε έναν περιέχονται τα θέματα της ημερήσιας διάταξης, οι παρόντες σύμβουλοι, ενίοτε απομαγνητοφωνημένα πρακτικά και οι αποφάσεις, ενώ υπάρχει και αλληλογραφία με την Νομαρχία για την έγκριση ή την απόρριψη κάποιου θέματος.

*Παρατηρήσεις:* Αποτελείται από 27 υποφακέλους που βρέθηκαν μαζί. Ο φάκελος έφερε την ένδειξη: «Σχετικά συνεδριάσεων Δ.Σ.». Δεν είναι όλοι οι υποφάκελοι πλήρεις. Περίπου 300 φύλλα.

ΑΙ/φ52

*Περιεχόμενο:* Εγκύκλιοι - διακηρύξεις - διαταγές διάφορων υπουργείων και της Νομαρχίας, καθώς και σχετική αλληλογραφία του 1972.

*Παρατηρήσεις:* Ο φάκελος έφερε την ένδειξη: «Εγκύκλιοι Υπουργείων - Νομαρχίας 1972». Περίπου 200 φύλλα. Βλ. και ΑΙ/φ2.

ΑΙ/φ53

*Περιεχόμενο:* Αλληλογραφία του Δημάρχου με κρατικούς κυρίως φορείς ποικίλου περιεχομένου (διοικητικού, οικονομικού, κοινωνικού), εισερχόμενα και εξερχόμενα έγγραφα των ετών 1972-1977.

*Παρατηρήσεις:* Αποτελείται από 13 υποφακέλους που βρέθηκαν μαζί. Ο φάκελος έφερε την ένδειξη: «Γραφείο Δημάρχου». Περίπου 400 φύλλα.

ΑΙ/φ54

*Περιεχόμενο:* Εγκύκλιοι - διακηρύξεις - διαταγές διάφορων υπουργείων και της Νομαρχίας, καθώς και σχετική αλληλογραφία του 1973.

*Παρατηρήσεις:* Αποτελείται από 2 υποφακέλους που βρέθηκαν μαζί. Ο φάκελος έφερε την ένδειξη: «Εγκύκλιοι Υπουργείων - Νομαρχίας 1973». Περίπου 200 φύλλα. Βλ. και ΑΙ/φ2.

ΑΙ/φ55

*Περιεχόμενο:* Αποφάσεις του Δημοτικού Συμβουλίου των ετών 1973-1976.

*Παρατηρήσεις:* Αποτελείται από 5 υποφακέλους που βρέθηκαν μαζί. Περίπου 600 φύλλα.

ΑΙ/φ56

*Περιεχόμενο:* Εγκύκλιοι - διακηρύξεις - διαταγές διάφορων υπουργείων και της Νομαρχίας, καθώς και σχετική αλληλογραφία του 1974.

*Παρατηρήσεις:* Αποτελείται από 3 υποφακέλους που βρέθηκαν μαζί. Ο φάκελος έφερε την ένδειξη: «Εγκύκλιοι Υπουργείων - Νομαρχίας 1974». Περίπου 300 φύλλα. Βλ. και ΑΙ/φ2.

ΑΙ/φ57

*Περιεχόμενο:* Εγκύκλιοι - διακηρύξεις - διαταγές του υπουργείου Εσωτερικών καθώς και σχετική αλληλογραφία των ετών 1974-1982.

*Παρατηρήσεις:* Ο φάκελος έφερε την ένδειξη: «Εγκύκλιοι υπουργείου Εσωτερικών 1974-1982». Περίπου 100 φύλλα. Βλ. και ΑΙ/φ2.

ΑΙ/φ58

*Περιεχόμενο:* Εγκύκλιοι - διακηρύξεις - διαταγές διάφορων υπουργείων και της Νομαρχίας, καθώς και σχετική αλληλογραφία του 1975.



*Παρατηρήσεις:* Αποτελείται από 4 υποφακέλους που βρέθηκαν μαζί. Ο φάκελος έφερε την ένδειξη: «Εγκύκλιοι Υπουργείων - Νομαρχίας 1975». Περίπου 450 φύλλα. Βλ. και Α1/φ2.

Α1/φ59

*Περιεχόμενο:* Εγκύκλιοι - διακηρύξεις - διαταγές διάφορων υπουργείων και της Νομαρχίας, καθώς και σχετική αλληλογραφία του 1976.

*Παρατηρήσεις:* Αποτελείται από 3 υποφακέλους που βρέθηκαν μαζί. Ο φάκελος έφερε την ένδειξη: «Εγκύκλιοι Υπουργείων - Νομαρχίας 1976». Περίπου 400 φύλλα. Βλ. και Α1/φ2.

Α1/φ60

*Περιεχόμενο:* Εγκύκλιοι - διακηρύξεις - διαταγές διάφορων υπουργείων και της Νομαρχίας, καθώς και σχετική αλληλογραφία του 1977.

*Παρατηρήσεις:* Αποτελείται από 2 υποφακέλους που βρέθηκαν μαζί. Ο φάκελος έφερε την ένδειξη: «Εγκύκλιοι Υπουργείων - Νομαρχίας 1977». Περίπου 400 φύλλα. Βλ. και Α1/φ2.

Α1/φ61

*Περιεχόμενο:* Αποφάσεις του Δημοτικού Συμβουλίου των ετών 1977-1978.

*Παρατηρήσεις:* Αποτελείται από 2 υποφακέλους που βρέθηκαν μαζί. Περίπου 500 φύλλα.

Α1/φ62

*Περιεχόμενο:* Εγκύκλιοι - διακηρύξεις - διαταγές διάφορων υπουργείων και της Νομαρχίας, καθώς και σχετική αλληλογραφία του 1978.

*Παρατηρήσεις:* Αποτελείται από 2 υποφακέλους που βρέθηκαν μαζί. Ο φάκελος έφερε την ένδειξη: «Εγκύκλιοι Υπουργείων - Νομαρχίας 1978». Περίπου 300 φύλλα. Βλ. και Α1/φ2.

Α1/φ63

*Περιεχόμενο:* Αλληλογραφία του Δημάρχου με κρατικούς κυρίως φορείς, ποικίλου περιεχομένου: διοικητικού, οικονομικού, κοινωνικού, εισερχόμενα και εξερχόμενα έγγραφα των ετών 1978-1979.

*Παρατηρήσεις:* Αποτελείται από 5 υποφακέλους που βρέθηκαν μαζί. Ο φάκελος έφερε την ένδειξη: «Γραφείο Δημάρχου». Ένας υποφάκελος αφορά προσφυγή της Ελληνικής Εταιρείας Χημικών Προϊόντων και Λιπασμάτων κατά του τέλους καθαριότητας και φωτισμού. Περίπου 450 φύλλα.

Α1/φ64

*Περιεχόμενο:* Εγκύκλιοι - διακηρύξεις - διαταγές διάφορων υπουργείων και της Νομαρχίας, καθώς και σχετική αλληλογραφία του 1979.

*Παρατηρήσεις:* Αποτελείται από 2 υποφακέλους που βρέθηκαν μαζί. Ο φάκελος έφερε την ένδειξη: «Εγκύκλιοι Υπουργείων - Νομαρχίας 1979». Περίπου 300 φύλλα. Βλ. και ΑΙ/φ2.

ΑΙ/61

*Περιεχόμενο:* Βιβλίο καταγραφής των πρακτικών των συνεδριάσεων του Κοινοτικού Συμβουλίου της περιόδου 6.6.1950-11.12.1950.

*Περιγραφή:* Χειρόγραφο, 200 αριθμημένες σελίδες, 34x25.

*Παρατηρήσεις:* Το βιβλίο έφερε την ένδειξη: «Βιβλίων πρακτικών συνεδριάσεων κοινότητας Δραπετσώνας».

ΑΙ/62

*Περιεχόμενο:* Βιβλίο όπου σημειώνονταν οι αποφάσεις των συνεδριάσεων του Κοινοτικού Συμβουλίου της περιόδου 6.6.1950-11.12.1950.

*Περιγραφή:* Χειρόγραφο, 200 αριθμημένες σελίδες, 34x25.

*Παρατηρήσεις:* Το βιβλίο έφερε την ένδειξη: «Βιβλίων αποφάσεων κοινοτικού συμβουλίου, κοινότητας Δραπετσώνας».

ΑΙ/63

*Περιεχόμενο:* Συνολικό αλφαθητικό ευρετήριο των αποφάσεων του Δημοτικού Συμβουλίου των ετών 1951-1954.

*Περιγραφή:* 50 σελίδες, 25x17.

*Παρατηρήσεις:* Το βιβλίο έφερε την ένδειξη: «Ευρετήριο αποφάσεων Δημ. Συμβουλίου».

ΑΙ/64

*Περιεχόμενο:* Ευρετήριο των αποφάσεων της Δημομαρχιακής Επιτροπής των ετών 1955-1963.

*Περιγραφή:* 50 σελίδες, 20x15.

*Παρατηρήσεις:* Το βιβλίο έφερε την ένδειξη: «Ευρετήριο. Συνεδριάσεις - αποφάσεις Δημομαρχιακής Επιτροπής περιόδου 1955-1959 και 1959-1963»· οι αποφάσεις σημειώνονται ανά συνεδρίαση.

ΑΙ/65

*Περιεχόμενο:* Τετράδιο όπου σημειώνεται το σύνολο των εγγράφων που αποστέλλονται ταχυδρομικά από το Δήμο προς άλλες υπηρεσίες κατά την περίοδο 1961-1964.

*Περιγραφή:* Αποτελείται από 4 στήλες: αύξων αριθμός, αριθμός πρωτοκόλλου του εγγράφου, αρχή που απευθύνεται, αξία τελών. 100 σελίδες, 27x15.

*Παρατηρήσεις:* Το βιβλίο έφερε την ένδειξη: «2ον βιβλίων χρήσεως γραμματοσήμων αλληλογραφίας του Δήμου Δραπετσώνας 1961-1964».

ΑΙ/66

*Περιεχόμενο:* Βιβλίο Πρωτοκόλλου όπου καταγράφονται τα εισερχόμενα και εξερχόμενα έγγραφα της περιόδου 9.12.1965-6.5.1966.

*Περιγραφή:* Η σελίδα των εισερχόμενων αποτελείται από 7 στήλες: αύξων αριθμός, ημερομηνία παραλαβής εγγράφου, αριθμός εισερχομένου εγγράφου, τόπος εις ον εξεδόθη, εκδούσα αρχή και χρονολογία εγγράφου, περίληψις εισερχομένου εγγράφου, διεύθυνσις, τμήμα, γραφείον ή πρόσωπον εις ο εξεδόθη. Η σελίδα των εξερχομένων αποτελείται από 6 στήλες: αρχή προς ην απευθύνεται, περίληψις εξερχομένου εγγράφου, χρονολογία εξερχομένου εγγράφου, ημερομηνία διεκπεραιώσεως, σχετικοί αριθμοί, παρατηρήσεις. 200 αριθμημένες σελίδες, 41x29.

*Παρατηρήσεις:* Το βιβλίο έφερε την ένδειξη: «Βιβλίον Πρωτοκόλλου εισερχόμενων και εξερχόμενων εγγράφων 9.12.1965-6.5.1966».

ΑΙ/67

*Περιεχόμενο:* Βιβλίο Πρωτοκόλλου όπου καταγράφονται τα εισερχόμενα και εξερχόμενα έγγραφα της περιόδου 6.5.1966-15.9.1966.

*Περιγραφή:* Η σελίδα των εισερχόμενων αποτελείται από 7 στήλες και των εξερχομένων από 6 στήλες (βλ. ΑΙ/66). 200 αριθμημένες σελίδες, 41x29.

*Παρατηρήσεις:* Το βιβλίο έφερε την ένδειξη: «Βιβλίον Πρωτοκόλλου εισερχόμενων και εξερχόμενων εγγράφων 6.5.1966-15.9.1966».

ΑΙ/68

*Περιεχόμενο:* Βιβλίο Πρωτοκόλλου όπου καταγράφονται τα εισερχόμενα και εξερχόμενα έγγραφα της περιόδου 2.1.1968-18.5.1968.

*Περιγραφή:* Η σελίδα των εισερχόμενων αποτελείται από 7 στήλες και των εξερχομένων αποτελείται από 6 στήλες (βλ. ΑΙ/66). 202 αριθμημένες σελίδες, 41x29.

ΑΙ/69

*Περιεχόμενο:* Τετράδιο όπου σημειώνεται το σύνολο των εγγράφων που αποστέλλονται ταχυδρομικά από το Δήμο προς άλλες υπηρεσίες της περιόδου 1968-1969.

*Περιγραφή:* Αποτελείται από 4 στήλες: αύξων αριθμός, αριθμός πρωτοκόλλου του εγγράφου, αρχή που απευθύνεται, αξία τελών. 100 σελίδες, 27x15.

*Παρατηρήσεις:* Το βιβλίο έφερε την ένδειξη: «4ον βιβλίον χρήσεως γραμματοσύμων αλληλογραφίας του Δήμου Δραπετσώνας 1968-1969».



## II. ΛΗΞΙΑΡΧΕΙΟ - ΔΗΜΟΤΟΛΟΓΙΟ

## ΑΠ/φ1

*Περιεχόμενο:* Αιτήσεις και Πιστοποιητικά που σχετίζονται με την εγγραφή στο Δημοτολόγιο των νεογέννητων, την τέλεση των γάμων και τη διαγραφή όσων απεβίωσαν κατά την περίοδο 1950-1952.

*Παρατηρήσεις:* Αποτελείται από 5 υποφακέλους που βρέθηκαν μαζί. Περίπου 250 φύλλα.

## ΑΠ/φ2

*Περιεχόμενο:* Φάκελος στον οποίο υπάρχουν πλήθος στατιστικά στοιχεία του Δημοτολογίου των ετών 1951-1970. Αποτελείται από 3 υποφακέλους: υπ. 1. «Στοιχεία Στατιστικής Κινήσεως Πληθυσμού από 1951 μέχρι σήμερα» (1970).

υπ. 2. «Σημειώσεις στατιστικής», 1953.

υπ. 3. «Φάκελος εγκυκλίων στατιστικής σχετικών με την απογραφή έτους 1980-1981».

*Παρατηρήσεις:* Όλοι οι υποφάκελοι βρέθηκαν μαζί. Περίπου 350 φύλλα.

## ΑΠ/φ3

*Περιεχόμενο:* Αιτήσεις και πιστοποιητικά πολεμοπάθειας των ετών 1951-1954. Αποτελείται από 3 υποφακέλους:

υπ. 1. «Αιτήσεις και πιστοποιητικά πολεμοπάθειας, 1951».

υπ. 2. «Εξερχόμενα πιστοποιητικά πολεμοπάθειας, 1952».

υπ. 3. «Φάκελος εκδοθέντων πιστοποιητικών πολεμοπάθειας, 1953».

Περιέχει πιστοποιητικά των ετών 1953-1954.

*Παρατηρήσεις:* Όλοι οι υποφάκελοι βρέθηκαν μαζί. Περίπου 250 φύλλα.

## ΑΠ/φ4

*Περιεχόμενο:* Αιτήσεις και πιστοποιητικά, που εκδόθηκαν το 1951. Αποτελείται από 4 υποφακέλους:

υπ. 1. «Δικαιολογητικά εγγραφής εις πρόχειρον Δημοτολόγιον 100-200», 1951.

υπ. 2. «Σχέδια πιστοποιητικών οικογενειακής καταστάσεως έτους 1951».

υπ. 3. «Πιστοποιητικά ιθαγένειας διά διαφόρους χρήσεις έτους 1951».

υπ. 4. Δείγματα πιστοποιητικών της περιόδου 1951-1980.

*Παρατηρήσεις:* Οι υποφάκελοι 1-3 βρέθηκαν μαζί, ενώ ο υπ. 4 τοποθετήθηκε κατά την ταξινόμηση. Περίπου 350 φύλλα.

ΑΠ/φ5

*Περιεχόμενο:* Ποικίλα έγγραφα (επιστολές, πιστοποιητικά, πίνακες) που σχετίζονται με τους θανάτους κατοίκων και δημοτών. Αποτελείται από 2 υποφακέλους:

υπ. 1. «Εξερχόμενα έγγραφα διαγραφής αποβιωσάντων εκ μητρώων αρρένων 1951-1967». Υπηρεσιακές επιστολές της ληξιαρχού του Δήμου Δραπετσώνας προς τα ληξιαρχεία άλλων Δήμων, σχετικά με τον θάνατο δημοτών τους της περιόδου 1951-1967.

υπ. 2. «Εξερχόμενα έγγραφα, 1971-1977», τριμηνιαίοι πίνακες αποβιωσάντων και άλλα σχετικά έγγραφα της περιόδου 1971-1980.

*Παρατηρήσεις:* Οι υποφάκελοι βρέθηκαν μαζί. Ο φάκελος έφερε την ένδειξη: «Διαγραφή αποβιωσάντων». Περίπου 300 φύλλα.

ΑΠ/φ6

*Περιεχόμενο:* Αιτήσεις και πιστοποιητικά, που εκδόθηκαν το 1952. Αποτελείται από 2 υποφακέλους:

υπ. 1. Αιτήσεις - πιστοποιητικά οικογενειακής καταστάσεως, 1952.

υπ. 2. Αιτήσεις - πιστοποιητικά ιθαγένειας, 1952.

*Παρατηρήσεις:* Οι υποφάκελοι βρέθηκαν μαζί. Περίπου 500 φύλλα.

ΑΠ/φ7

*Περιεχόμενο:* Ατομικά απογραφικά δελτία του 1952 και συνοδευτικά έγγραφα, πιθανότατα ατόμων που ενεγράφησαν στο δημοτολόγιο του Δήμου Δραπετσώνας.

*Παρατηρήσεις:* Περίπου 350 φύλλα.

ΑΠ/φ8α-γ

*Περιεχόμενο:* Ατομικά απογραφικά δελτία του 1952 και συνοδευτικά έγγραφα, ατόμων που δεν καταχωρήθηκαν στο δημοτολόγιο του Δήμου Δραπετσώνας. Για κάθε υποψήφιο δημότη υπάρχει ατομικός φάκελος που φέρει την ένδειξη: «Δεν κατεχωρήθη εις Δημοτολόγια».

*Παρατηρήσεις:* Στους φακέλους α-γ περιλαμβάνονται δελτία των προσώπων που τα επώνυμά τους αρχίζουν αντιστοίχως από τα γράμματα: Α-Κ, Κ-Π, Ρ-Ω. Σε κάθε φάκελο περιλαμβάνονται περίπου 500 φύλλα.

ΑΠ/φ9

*Περιεχόμενο:* Αιτήσεις και πιστοποιητικά, που εκδόθηκαν το 1952 και 1953. Αποτελείται από 2 υποφακέλους:

υπ. 1. «Δελτία αλλοδαπών», απογραφικά δελτία των αλλοδαπών κατοίκων του Δήμου Δραπετσώνας, 1952.

υπ. 2. «Πιστοποιητικά Οικογενειακής κατάστασης, 1953» και Απογραφικά Δελτία 1953.

*Παρατηρήσεις:* Οι υποφάκελοι βρέθηκαν μαζί. Περίπου 200 φύλλα.

ΑΠ/φ10

*Περιεχόμενο:* Αιτήσεις μεταδημότευσης που έγιναν δεκτές ή απορρίφθηκαν και σχετική αλληλογραφία των αρμόδιων φορέων της περιόδου 1952-1957.

*Παρατηρήσεις:* Αποτελείται από 6 υποφακέλους. Περίπου 350 φύλλα.

ΑΠ/φ11

*Περιεχόμενο:* Ληξιαρχικές πράξεις γέννησης, γάμου και θανάτου και σχετική αλληλογραφία των αρμόδιων φορέων της περιόδου 1952-1958.

*Παρατηρήσεις:* Περίπου 400 φύλλα.

ΑΠ/φ12

*Περιεχόμενο:* Αλληλογραφία του Δημάρχου με τον προϊστάμενο του Δημοτολογίου, καθώς και με άλλους δήμους, για την εγγραφή ή τη διαγραφή δημοτών την περίοδο 1952-1961.

*Παρατηρήσεις:* Αποτελείται από 6 υποφακέλους που βρέθηκαν μαζί. Περίπου 300 φύλλα.

ΑΠ/φ13

*Περιεχόμενο:* Σώμα πιστοποιητικών και υπεύθυνων δηλώσεων του 1953, προσφυγικών οικογενειών που διεκδικούσαν αστική αποκατάσταση από το υπουργείο Πρόνοιας.

*Παρατηρήσεις:* Ο φάκελος έφερε την ένδειξη: «Πιστοποιητικά οικογενειακής καταστάσεως έτους 1953, Υπουργείο Προνοίας». Περίπου 500 φύλλα.

ΑΠ/φ14

*Περιεχόμενο:* Αιτήσεις και Πιστοποιητικά που σχετίζονται με την εγγραφή στο Δημοτολόγιο των νεογέννητων, την τέλεση των γάμων και τη διαγραφή όσων απεβίωσαν, της περιόδου 1953-1954.

*Παρατηρήσεις:* Αποτελείται από 14 υποφακέλους που βρέθηκαν μαζί. Περίπου 350 φύλλα.

ΑΠ/φ15

*Περιεχόμενο:* Αιτήσεις και Πιστοποιητικά που σχετίζονται με την εγγραφή στο Δημοτολόγιο των νεογέννητων, την τέλεση των γάμων και τη διαγραφή όσων απεβίωσαν, της περιόδου 1955-1956.

*Παρατηρήσεις:* Αποτελείται από 14 υποφακέλους που βρέθηκαν μαζί. Περίπου 350 φύλλα.

ΑΠ/φ16 α-δ

*Περιεχόμενο:* Σώμα πιστοποιητικών και υπεύθυνων δηλώσεων του 1957, προσφυγικών οικογενειών που διεκδικούσαν αστική αποκατάσταση από το υπουργείο Πρόνοιας.

*Παρατηρήσεις:* Κάθε φάκελος έφερε την ένδειξη: «Πιστοποιητικά οικογενειακής καταστάσεως έτους 1957, Υπουργείο Πρόνοιας». Στους φακέλους α-δ περιλαμβάνονται δελτία των προσώπων που τα επώνυμά τους αρχίζουν αντιστοίχως από τα γράμματα: Α-Η, Θ-Κ, Λ-Π, Π-Τ. Σε κάθε φάκελο περιλαμβάνονται περίπου 500 φύλλα.

ΑΠ/φ17

*Περιεχόμενο:* Αιτήσεις και Πιστοποιητικά που σχετίζονται με την εγγραφή στο Δημοτολόγιο των νεογέννητων, την τέλεση των γάμων και τη διαγραφή όσων απεβίωσαν, της περιόδου 1957-1958.

*Παρατηρήσεις:* Αποτελείται από 7 υποφακέλους που βρέθηκαν μαζί. Περίπου 300 φύλλα.

ΑΠ/φ18

*Περιεχόμενο:* Αιτήσεις και Πιστοποιητικά που σχετίζονται με την εγγραφή στο Δημοτολόγιο των νεογέννητων, την τέλεση των γάμων και τη διαγραφή όσων απεβίωσαν, της περιόδου 1959-1961.

*Παρατηρήσεις:* Αποτελείται από 7 υποφακέλους που βρέθηκαν μαζί. Περίπου 350 φύλλα.

ΑΠ/φ19

*Περιεχόμενο:* Αιτήσεις και Πιστοποιητικά που σχετίζονται με την εγγραφή στο Δημοτολόγιο των νεογέννητων, την τέλεση των γάμων και τη διαγραφή όσων απεβίωσαν, της περιόδου 1962-1965.

*Παρατηρήσεις:* Αποτελείται από 4 υποφακέλους που βρέθηκαν μαζί. Περίπου 400 φύλλα.

ΑΠ/φ20

*Περιεχόμενο:* Αλληλογραφία του Δημάρχου με τον προϊστάμενο του Δημο-



τολογίου, καθώς και με άλλους δήμους για την εγγραφή ή διαγραφή δημοτών την περίοδο 1962-1966.

*Παρατηρήσεις:* Αποτελείται από 4 υποφακέλους που βρέθηκαν μαζί. Περίπου 350 φύλλα.

ΑΠ/φ21

*Περιεχόμενο:* Ληξιαρχικές πράξεις γέννησης, γάμου και θανάτου και σχετική αλληλογραφία των αρμόδιων φορέων της περιόδου 1962-1970.

*Παρατηρήσεις:* Περίπου 350 φύλλα.

ΑΠ/φ22

*Περιεχόμενο:* Αποφάσεις του Δημάρχου με τις οποίες επικυρώνονται οι μεταβολές στο Δημοτολόγιο (εγγραφές-διαγραφές), την περίοδο 1963-1965.

*Παρατηρήσεις:* Αποτελείται από 2 υποφακέλους που βρέθηκαν μαζί. Περίπου 300 φύλλα.

ΑΠ/φ23

*Περιεχόμενο:* Αποφάσεις του Δημάρχου με τις οποίες επικυρώνονται οι μεταβολές στο Δημοτολόγιο (εγγραφές-διαγραφές), την περίοδο 1966-1967.

*Παρατηρήσεις:* Περίπου 400 φύλλα.

ΑΠ/φ24

*Περιεχόμενο:* Αποτελείται από 2 υποφακέλους:

υπ. 1. «Γάμοι, υπεύθυνες δηλώσεις, 1966-1977».

υπ. 2. «Δικαιολογητικά γάμων, 1977-1979».

*Παρατηρήσεις:* Οι υποφάκελοι βρέθηκαν μαζί. Περίπου 250 φύλλα.

ΑΠ/φ25

*Περιεχόμενο:* Αλληλογραφία του Δημάρχου με τον προϊστάμενο του Δημοτολογίου, καθώς και με άλλους δήμους για την εγγραφή ή διαγραφή δημοτών την περίοδο 1967-1971.

*Παρατηρήσεις:* Αποτελείται από 5 υποφακέλους που βρέθηκαν μαζί. Περίπου 350 φύλλα.

ΑΠ/φ26

*Περιεχόμενο:* Αποφάσεις του Δημάρχου με τις οποίες επικυρώνονται οι μεταβολές στο Δημοτολόγιο (εγγραφές-διαγραφές), την περίοδο 1968-1969.

*Παρατηρήσεις:* Περίπου 450 φύλλα.

ΑΠ/φ27

*Περιεχόμενο:* Αποτελείται από 2 υποφακέλους:

- υπ. 1. Αποσπάσματα ληξιαρχικών πράξεων θανάτου και σχετική αλληλογραφία της περιόδου 1968-1974.
- υπ. 2. «Ιατρικά Πιστοποιητικά Θανάτου» της περιόδου 1971-1972. Σημειώνονται τα πλήρη στοιχεία του αποθανόντος, καθώς και η αιτία θανάτου.

*Παρατηρήσεις:* Οι υποφάκελοι βρέθηκαν μαζί. Ο φάκελος έφερε την ένδειξη: «Διαγραφή αποβιωσάντων». Περίπου 400 φύλλα.

ΑΠ/φ28

*Περιεχόμενο:* Αποφάσεις του Δημάρχου με τις οποίες επικυρώνονται οι μεταβολές στο Δημοτολόγιο (εγγραφές-διαγραφές), την περίοδο 1970-1971.

*Παρατηρήσεις:* Αποτελείται από 2 υποφακέλους που βρέθηκαν μαζί. Περίπου 400 φύλλα.

ΑΠ/φ29

*Περιεχόμενο:* Αποφάσεις του Δημάρχου με τις οποίες επικυρώνονται οι μεταβολές στο Δημοτολόγιο (εγγραφές-διαγραφές) την περίοδο 1971-1972.

*Παρατηρήσεις:* Αποτελείται από 2 υποφακέλους που βρέθηκαν μαζί. Περίπου 350 φύλλα.

ΑΠ/φ30

*Περιεχόμενο:* Αποφάσεις του Δημάρχου με τις οποίες επικυρώνονται οι μεταβολές στο Δημοτολόγιο (εγγραφές-διαγραφές) το 1972.

*Παρατηρήσεις:* Περίπου 300 φύλλα.

ΑΠ/φ31

*Περιεχόμενο:* Αλληλογραφία του Δημάρχου με τον προϊστάμενο του δημοτολογίου, καθώς και με άλλους δήμους για την εγγραφή ή διαγραφή δημοτών την περίοδο 1972-1976.

*Παρατηρήσεις:* Αποτελείται από 5 υποφακέλους που βρέθηκαν μαζί. Περίπου 500 φύλλα.

ΑΠ/φ32

*Περιεχόμενο:* Αποφάσεις του Δημάρχου με τις οποίες επικυρώνονται οι μεταβολές στο Δημοτολόγιο (εγγραφές-διαγραφές) το 1973.

*Παρατηρήσεις:* Περίπου 300 φύλλα.

ΑΠ/φ33

*Περιεχόμενο:* «Ιατρικά Πιστοποιητικά Θανάτου» της περιόδου 1973-1978.

Σημειώνονται τα πλήρη στοιχεία του αποθανόντος, καθώς και η αιτία θανάτου.

*Παρατηρήσεις:* Αποτελείται από 3 υποφακέλους που βρέθηκαν μαζί. Ο φάκελος έφερε την ένδειξη: «Διαγραφή αποβιωσάντων». Περίπου 400 φύλλα.

ΑΠ/φ34

*Περιεχόμενο:* Αιτήσεις και Πιστοποιητικά που σχετίζονται με την εγγραφή στο Δημοτολόγιο των νεογέννητων, την τέλεση των γάμων και την διαγραφή όσων απεβίωσαν το 1974.

*Παρατηρήσεις:* Περίπου 350 φύλλα.

ΑΠ/φ35

*Περιεχόμενο:* Αποφάσεις του Δημάρχου, με τις οποίες επικυρώνονται οι μεταβολές στο Δημοτολόγιο (εγγραφές - διαγραφές), καθώς και συνοδευτική αλληλογραφία της περιόδου 1976-1977.

*Παρατηρήσεις:* Ο φάκελος έφερε την ένδειξη: «Κύρωση πράξεων αφορωσών μεταβολάς εις το Δημοτολόγιον». Περίπου 400 φύλλα.

ΑΠ/φ36

*Περιεχόμενο:* Αποφάσεις του Δημάρχου, με τις οποίες επικυρώνονται οι μεταβολές στο Δημοτολόγιο (εγγραφές - διαγραφές), καθώς και συνοδευτική αλληλογραφία της περιόδου 1977-1979.

*Παρατηρήσεις:* Αποτελείται από 2 υποφακέλους που βρέθηκαν μαζί. Ο φάκελος έφερε την ένδειξη: «Κύρωση πράξεων αφορωσών μεταβολάς εις το Δημοτολόγιον». Περίπου 350 φύλλα.

ΑΠ/φ37

*Περιεχόμενο:* Αλληλογραφία του Δημάρχου με τον προϊστάμενο του Δημοτολογίου, καθώς και με άλλους δήμους, για την εγγραφή ή διαγραφή δημοτών την περίοδο 1977-1979.

*Παρατηρήσεις:* Αποτελείται από 3 υποφακέλους που βρέθηκαν μαζί. Περίπου 350 φύλλα.

ΑΠ/φ38

*Περιεχόμενο:* Αποφάσεις του Δημάρχου με τις οποίες επικυρώνονται οι μεταβολές στο Δημοτολόγιο (εγγραφές-διαγραφές), την περίοδο 1978-1979.

*Παρατηρήσεις:* Περίπου 400 φύλλα.

ΑΠ/φ39

*Περιεχόμενο:* Αποφάσεις του Δημάρχου, με τις οποίες επικυρώνονται οι μεταβολές στο Δημοτολόγιο (εγγραφές - διαγραφές), καθώς και συνοδευτική αλληλογραφία του 1979.

*Παρατηρήσεις:* Ο φάκελος έφερε την ένδειξη: «Κύρωση πράξεων αφορωσών μεταβολάς εις το Δημοτολόγιον». Περίπου 300 φύλλα.

ΑΠ/φ40

*Περιεχόμενο:* Αποφάσεις του Δημάρχου με τις οποίες επικυρώνονται οι μεταβολές στο Δημοτολόγιο (εγγραφές-διαγραφές), την περίοδο 1979-1980.

*Παρατηρήσεις:* Περίπου 400 φύλλα.

ΑΠ/φ41

*Περιεχόμενο:* Φάκελος με αχρονολόγητα απογραφικά δελτία και σπαράγματα βιβλίων του Δημοτολογίου. Αποτελείται από 2 υποφακέλους:

υπ. 1. Αχρονολόγητα ατομικά απογραφικά δελτία.

υπ. 2. Λυτά αχρονολόγητα φύλλα από σπαράγματα βιβλίων του Δημοτολογίου (πιθανότατα 2 διαφορετικά βιβλία).

*Παρατηρήσεις:* Οι υποφάκελοι θρέθηκαν μαζί. Περίπου 300 φύλλα.

ΑΠ/61

*Περιεχόμενο:* Βιβλίο Πρωτοκόλλου του Ληξιαρχείου, όπου καταγράφονται οι αιτήσεις για χορήγηση πιστοποιητικών της περιόδου 10.8.1953-19.10.1953.

*Περιγραφή:* Στο βιβλίο είναι συμπληρωμένες οι εξής στήλες: αύξων αριθμός, ημερομηνία αίτησης, ονοματεπώνυμο αιτούντος, περίληψη αιτήματος, απόφαση για χορήγηση η μη, ημερομηνία χορήγησης, αρχή χορήγησης. 200 περίπου σελίδες, 39x30.

ΑΠ/62

*Περιεχόμενο:* Βιβλίο Πρωτοκόλλου του Ληξιαρχείου, όπου καταγράφονται οι αιτήσεις για χορήγηση πιστοποιητικών της περιόδου 14.10.1953-2.5.1956.

*Περιγραφή:* 200 περίπου σελίδες, 39x30. Βλ. και ΑΠ/61

ΑΠ/63

*Περιεχόμενο:* Βιβλίο Πρωτοκόλλου του Ληξιαρχείου, όπου καταγράφονται οι αιτήσεις για χορήγηση πιστοποιητικών της περιόδου 8.6.1960-26.8.1960.

*Περιγραφή:* 200 περίπου σελίδες, 39x30. Βλ. και ΑΠ/61.

ΑΠ/64

*Περιεχόμενο:* Χειρόγραφο τετράδιο που το χρησιμοποιούσαν ως πρωτόκολλο ταυτοτήτων το 1961.

*Περιγραφή:* Αποτελούνταν από 4 στήλες: αύξων αριθμός, ονοματεπώνυμο, ημερομηνία, παρατηρήσεις. 70 σελίδες, 30x20.

*Παρατηρήσεις:* Σημειώνονταν οι δημότες που ζητούσαν πιστοποιητικό για την έκδοση ταυτότητας.

ΑΠ/65

*Περιεχόμενο:* Χειρόγραφο τετράδιο που το χρησιμοποιούσαν ως πρωτόκολλο ταυτοτήτων την περίοδο 1965-1966.

*Περιγραφή:* 70 σελίδες, 30x20. Βλ. και ΑΠ/64.

*Παρατηρήσεις:* Σημειώνονταν οι δημότες που ζητούσαν πιστοποιητικό για την έκδοση ταυτότητας.

ΑΠ/66

*Περιεχόμενο:* Βιβλίο Πρωτοκόλλου του Ληξιαρχείου όπου καταγράφονται οι αιτήσεις για χορήγηση πιστοποιητικών της περιόδου 6.9.1965-10.10.1967.

*Περιγραφή:* 200 περίπου σελίδες, 39x30. Βλ. και ΑΠ/61.

ΑΠ/67

*Περιεχόμενο:* Χειρόγραφο τετράδιο που το χρησιμοποιούσαν ως πρωτόκολλο ταυτοτήτων το 1967.

*Περιγραφή:* 73 σελίδες, 30x20. Βλ. και ΑΠ/64.

*Παρατηρήσεις:* Σημειώνονταν οι δημότες που ζητούσαν πιστοποιητικό για την έκδοση ταυτότητας. Λείπει το εξώφυλλο.

ΑΠ/68

*Περιεχόμενο:* Βιβλίο Πρωτοκόλλου του Ληξιαρχείου, όπου καταγράφονται οι αιτήσεις για χορήγηση πιστοποιητικών της περιόδου 17.8.1970-24.11.1970.

*Περιγραφή:* 200 περίπου σελίδες, 39x30. Βλ. και ΑΠ/61

ΑΠ/69

*Περιεχόμενο:* Χειρόγραφο τετράδιο που το χρησιμοποιούσαν ως πρωτόκολλο ταυτοτήτων την περίοδο 1970-1974.

*Περιγραφή:* 70 σελίδες, 30x20. Βλ. και ΑΠ/64.

*Παρατηρήσεις:* Σημειώνονταν οι δημότες που ζητούσαν πιστοποιητικό για την έκδοση ταυτότητας.

ΑΠ/610

*Περιεχόμενο:* Βιβλίο Πρωτοκόλλου του Ληξιαρχείου, όπου καταγράφονται οι αιτήσεις για χορήγηση πιστοποιητικών της περιόδου 5.10.1972-30.1.1973.

*Περιγραφή:* 200 περίπου σελίδες, 39x30. Βλ. και ΑΠ/61.

ΑΠ/611

*Περιεχόμενο:* Βιβλίο Πρωτοκόλλου του Ληξιαρχείου, όπου καταγράφονται οι αιτήσεις για χορήγηση πιστοποιητικών της περιόδου 31.1.1973-7.6.1973.

*Περιγραφή:* 200 περίπου σελίδες, 39x30. Βλ. και ΑΠ/61.

ΑΠ/612

*Περιεχόμενο:* Χειρόγραφο τετράδιο που το χρησιμοποιούσαν ως πρωτόκολλο ταυτοτήτων την περίοδο 1974-1979.

*Περιγραφή:* 70 σελίδες, 30x20. Βλ. και ΑΠ/64.

*Παρατηρήσεις:* Σημειώνονταν οι δημότες που ζητούσαν πιστοποιητικό για την έκδοση ταυτότητας.

ΑΠ/613

*Περιεχόμενο:* Βιβλίο Πρωτοκόλλου του Ληξιαρχείου, όπου καταγράφονται οι αιτήσεις για χορήγηση πιστοποιητικών της περιόδου 24.4.1975-5.9.1975.

*Περιγραφή:* 200 περίπου σελίδες, 39x30. Βλ. και ΑΠ/61.

ΑΠ/614

*Περιεχόμενο:* Βιβλίο Πρωτοκόλλου του Ληξιαρχείου, όπου καταγράφονται οι αιτήσεις για χορήγηση πιστοποιητικών της περιόδου 6.9.1977-2.12.1977.

*Περιγραφή:* 200 περίπου σελίδες, 39x30. Βλ. και ΑΠ/61.

ΑΠ/615

*Περιεχόμενο:* Βιβλίο Πρωτοκόλλου του Ληξιαρχείου, όπου καταγράφονται οι αιτήσεις για χορήγηση πιστοποιητικών της περιόδου 2.12.1977-28.2.1978.

*Περιγραφή:* 200 περίπου σελίδες, 39x30. Βλ. και ΑΠ/61.

ΑΠ/616

*Περιεχόμενο:* Χειρόγραφο τετράδιο που το χρησιμοποιούσαν ως πρωτόκολλο ταυτοτήτων το 1979.

*Περιγραφή:* 70 σελίδες, 30x20. Βλ. και ΑΠ/64.

*Παρατηρήσεις:* Σημειώνονταν οι δημότες που ζητούσαν πιστοποιητικό για την έκδοση ταυτότητας. Λείπει το εξώφυλλο.

ΑΠ/617

*Περιεχόμενο:* Χειρόγραφο τετράδιο που το χρησιμοποιούσαν ως πρωτόκολλο ταυτοτήτων το 1983.

*Περιγραφή:* 70 σελίδες, 30x20. Βλ. και ΑΠ/61.

*Παρατηρήσεις:* Σημειώνονταν οι δημότες που ζητούσαν πιστοποιητικό για την έκδοση ταυτότητας.

### ΙΙΙ. ΕΚΛΟΓΙΚΑ

ΑΙΙΙ/φ1

*Περιεχόμενο:* Ποικίλα έγγραφα που αφορούν τη διενέργεια των βουλευτικών εκλογών των ετών 1951, 1952, 1953 (επαναληπτικές), 1956, 1958: εγκύκλιοι, εκλογικοί κατάλογοι και τμήματα, πρακτικά εφορευτικών επιτροπών και πλήθος τηλεγραφημάτων.

*Παρατηρήσεις:* Αποτελείται από 6 υποφακέλους που βρέθηκαν δεμένοι μαζί. Περίπου 300 φύλλα.

ΑΙΙΙ/φ2

*Περιεχόμενο:* Ποικίλα έγγραφα που αφορούν τη διενέργεια των δημοτικών εκλογών των ετών 1951, 1954, 1959, 1964: εγκύκλιοι, εκλογικοί κατάλογοι και τμήματα, πρακτικά εφορευτικών επιτροπών και πλήθος τηλεγραφημάτων. Επίσης σώμα εκλογικών καταλόγων του 1958.

*Παρατηρήσεις:* Αποτελείται από 6 υποφακέλους που βρέθηκαν δεμένοι μαζί. Περίπου 400 φύλλα.

ΑΙΙΙ/φ3

*Περιεχόμενο:* Ποικίλα έγγραφα που αφορούν τη διενέργεια των βουλευτικών εκλογών των ετών 1961, 1963, 1964: εγκύκλιοι, εκλογικοί κατάλογοι και τμήματα, πρακτικά εφορευτικών επιτροπών και πλήθος τηλεγραφημάτων.

*Παρατηρήσεις:* Αποτελείται από 4 υποφακέλους που βρέθηκαν δεμένοι μαζί. Περίπου 300 φύλλα.

ΑΙΙΙ/φ4

*Περιεχόμενο:* Εκλογικοί κατάλογοι ανδρών και γυναικών της περιόδου 1965-1973.

*Παρατηρήσεις:* Όλοι οι κατάλογοι βρέθηκαν δεμένοι μαζί. Περίπου 300 φύλλα.





## ΑΠΠ/φ5

*Περιεχόμενο:* Ποικίλα έγγραφα που αφορούν το “δημοψήφισμα” της δικτατορίας, το 1968 και το δημοψήφισμα του 1974: εγκύκλιοι, εκλογικοί κατάλογοι και τμήματα, πρακτικά εφορευτικών επιτροπών και πλήθος τηλε-γραφημάτων. Επίσης ποικίλα εκλογικά έντυπα της περιόδου 1966-1967.

*Παρατηρήσεις:* Αποτελείται από 4 υποφακέλους που βρέθηκαν δεμένοι μαζί. Περίπου 300 φύλλα.

## ΑΠΠ/φ6

*Περιεχόμενο:* Ποικίλα έγγραφα που αφορούν τη διενέργεια των βουλευτικών εκλογών των ετών 1974, 1977: εγκύκλιοι, εκλογικοί κατάλογοι και τμήματα, πρακτικά εφορευτικών επιτροπών και πλήθος τηλεγραφημάτων.

*Παρατηρήσεις:* Αποτελείται από 3 υποφακέλους που βρέθηκαν δεμένοι μαζί. Περίπου 250 φύλλα.

## ΑΠΠ/φ7

*Περιεχόμενο:* Ποικίλα έγγραφα που αφορούν τη διενέργεια των δημοτικών εκλογών του 1975: εγκύκλιοι, εκλογικοί κατάλογοι και τμήματα, πρακτικά εφορευτικών επιτροπών και πλήθος τηλεγραφημάτων. Επίσης σπαράγματα μεταγενέστερων εκλογικών καταλόγων.

*Παρατηρήσεις:* Αποτελείται από 3 υποφακέλους που βρέθηκαν δεμένοι μαζί. Περίπου 350 φύλλα.

## ΑΠΠ/φ8

*Περιεχόμενο:* Ποικίλα έγγραφα που αφορούν τη διενέργεια των δημοτικών εκλογών των ετών 1975 και την εκλογή των νομαρχιακών συμβούλων του 1977-1979: εγκύκλιοι, εκλογικοί κατάλογοι και τμήματα, πρακτικά εφορευτικών επιτροπών και πλήθος τηλεγραφημάτων. Επίσης σώμα εκλογικών καταλόγων του 1978.

*Παρατηρήσεις:* Αποτελείται από 3 υποφακέλους που βρέθηκαν δεμένοι μαζί. Περίπου 350 φύλλα.

## ΑΠΠ/φ9

*Περιεχόμενο:* Ποικίλα έγγραφα που αφορούν τη διενέργεια των δημοτικών εκλογών του 1978 και του 1982: εγκύκλιοι, εκλογικοί κατάλογοι και τμήματα, πρακτικά εφορευτικών επιτροπών και πλήθος τηλεγραφημάτων.

*Παρατηρήσεις:* Αποτελείται από 4 υποφακέλους που βρέθηκαν δεμένοι μαζί. Περίπου 350 φύλλα.

ΑΙΙΙ/φ10

*Περιεχόμενο:* Ποικίλα έγγραφα που αφορούν τη διενέργεια των βουλευτικών εκλογών, καθώς και των ευρωεκλογών του 1981: εγκύκλιοι, εκλογικοί κατάλογοι και τμήματα, πρακτικά εφορευτικών επιτροπών και πλήθος τηλεγραφημάτων.

*Παρατηρήσεις:* Αποτελείται από 4 υποφάκελους και ένα δεμένο κατάλογο των εκλογικών τμημάτων της Αττικής που βρέθηκαν δεμένοι μαζί. Περίπου 300 φύλλα.

#### IV. ΔΙΚΑΣΤΙΚΑ

ΑΙV/φ1

*Περιεχόμενο:* Φάκελος δικαστικών υποθέσεων των ετών 1951-1952.

Αποτελείται από 6 υποφάκελους:

υπ. 1. «Φάκελος Ενστάσεων Ερανικής Εισφοράς 1951-1952».

υπ. 2. Αποφάσεις Πρωτοβάθμιας Επιτροπής Επιλύσεως Φορολογικών Διαφορών Δήμου Δραπετσώνας του οικονομικού έτους 1951-1952.

υπ. 3. «Εφέσεις 1-40 οικονομικού έτους 1951-1952».

υπ. 4. «Ενστάσεις ερανικής εισφοράς».

υπ. 5. «Ενστάσεις καταστημάτων».

υπ. 6. «Ενστάσεις οικιών».

*Παρατηρήσεις:* Όλοι οι υποφάκελοι βρέθηκαν δεμένοι μαζί. Περίπου 700 φύλλα.

ΑΙV/φ2

*Περιεχόμενο:* Φάκελος αγωγών, όπου περιέχονται ενστάσεις, γνωμοδοτήσεις και αποφάσεις για υποθέσεις που αφορούν τον Δήμο Δραπετσώνας την περίοδο 1952-1954.

*Παρατηρήσεις:* Ο φάκελος έφερε την ένδειξη: «Αποφάσεις εκδικασθέντων ενστάσεων οικ. έτους 1952-1953 και 1953-1954». Περίπου 50 φύλλα.

ΑΙV/φ3

*Περιεχόμενο:* Φάκελος δικαστικών υποθέσεων του Δήμου με υπαλλήλους, ιδιώτες και το ΙΚΑ, των ετών 1952-1981. Κάθε υποφάκελος περιέχει συνήθως τη δικογραφία μιας υπόθεσης, ενώ υπάρχουν και ορισμένοι συγκεντρωτικοί, όπως ο υποφάκελος: «Υποθέσεις Ειρηνοδικείου 1952-1959» που περιέχει δικαστικές υποθέσεις ιδιωτών, εργατών και εταιρειών με τον Δήμο Δραπετσώνας, της περιόδου 1957-1977.

*Παρατηρήσεις:* Αποτελείται από 23 υποφάκελους που βρέθηκαν δεμένοι μαζί. Περίπου 350 φύλλα.

## ΑΙΥ/φ4

*Περιεχόμενο:* Φάκελοι αγωγών, όπου περιέχονται ενστάσεις, γνωμοδοτήσεις και αποφάσεις για φορολογικές υποθέσεις που αφορούν τον Δήμο Δραπετσώνας, 1956.

*Παρατηρήσεις:* Ο φάκελος έφερε την ένδειξη: «Επιτροπές εκδικάσεως φορολογικών διαφορών, Επιτροπή εκτιμήσεως ακαλύπτων οικοπέδων 1956». Περίπου 50 φύλλα.

## ΑΙΥ/φ5

*Περιεχόμενο:* Αποτελείται από 2 υποφάκελους με υποθέσεις που εξέτασε η Φορολογική Επιτροπή, καθώς και από δύο βιβλία: ένα με την ένδειξη «Βιβλίο Αποφάσεων Πρωτοβαθμίου Επιτροπής Επιλύσεων Φορολογικών Διαφορών Δήμου Δραπετσώνας, 1965» και ένα με την ένδειξη: «Βιβλίο Αποφάσεων Δευτεροβαθμίου Επιτροπής Επιλύσεων Φορολογικών Διαφορών Δήμου Δραπετσώνας, 1965».

*Παρατηρήσεις:* Οι υποφάκελοι και τα βιβλία βρέθηκαν δεμένα μαζί. Ο φάκελος έφερε την ένδειξη: «Σύσταση Φορολογικών Επιτροπών 1965». Περίπου 80 φύλλα.

## ΑΙΥ/φ6

*Περιεχόμενο:* Αποτελείται από 3 υποφάκελους:

υπ. 1. «Εκθέσεις ακαλύπτων χώρων, 1966».

υπ. 2. «Ενστάσεις, 1967».

υπ. 3. «Σχετικά με την σύστασιν πρωτοβαθμίου και δευτεροβαθμίου Επιτροπής, 1967», καθώς και από ένα βιβλίο με την ένδειξη: «Βιβλίο Αποφάσεων Πρωτοβαθμίου Επιτροπής Επιλύσεων Φορολογικών Διαφορών Δήμου Δραπετσώνας, 1967».

*Παρατηρήσεις:* Όλοι οι υποφάκελοι και το βιβλίο βρέθηκαν δεμένα μαζί. Περίπου 100 φύλλα.

## ΑΙΥ/φ7

*Περιεχόμενο:* Αποτελείται από 3 υποφάκελους:

υπ. 1. «Προσφυγαί, 1968».

υπ. 2. «Σχετικά με την σύστασιν Φορολογικών Επιτροπών, 1968».

υπ. 3. «Εκκρεμότητες» καθώς και από δύο βιβλία: ένα με την ένδειξη: «Βιβλίο Αποφάσεων Πρωτοβαθμίου Επιτροπής Επιλύσεων Φορολογικών Διαφορών Δήμου Δραπετσώνας, 1974» και ένα με την ένδειξη: «Βιβλίο Αποφάσεων Δευτεροβαθμίου Επιτροπής Επιλύσεων Φορολογικών Διαφορών Δήμου Δραπετσώνας, 1974».

*Παρατηρήσεις:* Όλοι οι υποφάκελοι και τα βιβλία βρέθηκαν δεμένα μαζί. Περίπου 100 φύλλα.

ΑΙΥ/φ8

*Περιεχόμενο:* Αποτελείται από 4 υποφακέλους:

- υπ. 1. Απογραφικοί πίνακες ακάλυπτων χώρων, πρακτικά-αποφάσεις της Επιτροπής Φορολογικών Διαφορών, αποφάσεις του υπουργείου Εσωτερικών και ποικίλα έγγραφα, 1968-1972.
- υπ. 2. «Εκθέσεις και δηλώσεις ακάλυπτων χώρων, 1968-1971».
- υπ. 3. «Σχετικά διά την σύστασιν Εκδικαστικών Επιτροπών έτους 1969».
- υπ. 4. «Σχετικά με την συγκρότηση Επιτροπών Εκτιμητικών και Φορολογικών διαφορών έτους 1972», καθώς και από ένα βιβλίο με την ένδειξη: «Βιβλίων Αποφάσεων Πρωτοβαθμίου Επιτροπής Επιλύσεων Φορολογικών Διαφορών Δήμου Δραπετσώνας, 1969».

*Παρατηρήσεις:* Όλοι οι υποφάκελοι και το βιβλίο βρέθηκαν δεμένα μαζί. Ο φάκελος έφερε την ένδειξη: «Σχετικά ακάλυπτων χώρων 1968-1972». Μέσα στον υπ. 2 υπάρχουν έγγραφα και του 1972, καθώς και επιδοτήρια. Περίπου 150 φύλλα.

ΑΙΥ/φ9

*Περιεχόμενο:* Φάκελος που περιέχει μισθωτήρια και πωλητήρια συμβόλαια ακινήτων, κλητήρια δεσπίσματα, φορολογικές δηλώσεις, εγκυκλίους και αλληλογραφία με την αστυνομική διεύθυνση Πειραιά και τη Νομαρχία των ετών 1969-1971.

*Παρατηρήσεις:* Περίπου 200 φύλλα.

ΑΙΥ/φ10

*Περιεχόμενο:* Αποτελείται από 7 υποφακέλους:

- υπ. 1. «Ενστάσεις, 1970».
- υπ. 2. «Από την σύστασιν των εκδικαστικών επιτροπών» 1970.
- υπ. 3. Αποφάσεις.
- υπ. 4. «Εφέσεις, 1970».
- υπ. 5 «Αντίγραφα αποφάσεων δευτεροβάθμιας επιτροπής, 1970».
- υπ. 6 «Προσφυγιά έτους 1971».
- υπ. 7. «Σχετικά με την σύστασιν των εκδικαστικών επιτροπών έτους 1971»· καθώς και από τρία βιβλία με τις ενδείξεις: «Βιβλίων Αποφάσεων Πρωτοβαθμίου Επιτροπής Επιλύσεων Φορολογικών Διαφορών Δήμου Δραπετσώνας, 1970», «Βιβλίων Αποφάσεων Δευτεροβαθμίου Επιτροπής Επιλύσεων Φορολογικών Διαφορών Δήμου Δραπετσώνας, 1970» και «Βιβλίων Αποφάσεων Πρωτοβαθμίου Επιτροπής Επιλύσεων Φορολογικών Διαφορών Δήμου Δραπετσώνας, 1971».

*Παρατηρήσεις:* Όλοι οι υποφάκελοι και τα βιβλία βρέθηκαν δεμένα μαζί. Μέσα στον υπ. 2 υπάρχουν έγγραφα και του 1972, καθώς και επιδοτήρια. Περίπου 150 φύλλα.

AIV/φ11

*Περιεχόμενο:* Αποτελείται από 3 υποφακέλους:

- υπ. 1. «Δηλώσεις ακαλύπτων χώρων», 1973.
- υπ. 2. «Προσφυγιά»: προσφυγές-αποφάσεις της Πρωτοβάθμιας Επιτροπής Φορολογικών Διαφορών, 1973.
- υπ. 3. «Σχετικά με την συγκρότηση Επιτροπών Εκτιμητικών και Φορολογικών διαφορών έτους 1973», καθώς και από ένα βιβλίο με την ένδειξη «Βιβλίο Αποφάσεων Πρωτοβαθμίου Επιτροπής Επιλύσεων Φορολογικών Διαφορών Δήμου Δραπετσώνας, 1973».

*Παρατηρήσεις:* Όλοι οι υποφάκελοι και τα βιβλία βρέθηκαν δεμένα μαζί. Ο φάκελος έφερε την ένδειξη: «Ακαλύπτων χώρων 1973». Περίπου 150 φύλλα.

AIV/φ12

*Περιεχόμενο:* Αποτελείται από 4 υποφακέλους:

- υπ. 1. Εκθέσεις-Επιδοτήρια της Επιτροπής Εκτιμήσεως Ακαλύπτων χώρων, 1974.
- υπ. 2. «Προσφυγιά»: προσφυγές-αποφάσεις της Πρωτοβάθμιας Επιτροπής Φορολογικών Διαφορών, 1974.
- υπ. 3. «Εφέσεις 1974»: εφέσεις, σε αποφάσεις της Πρωτοβάθμιας Επιτροπής Φορολογικών Διαφορών αλλά και για ζητήματα σχετικά με το ΙΚΑ.
- υπ. 4. «Συγκρότησις Εκδικαστικών και Εκτιμητικών Επιτροπών, 1974», με ποικίλα έγγραφα της επιτροπής καθώς και από δύο βιβλία: ένα με την ένδειξη: «Βιβλίο Αποφάσεων Πρωτοβαθμίου Επιτροπής Επιλύσεων Φορολογικών Διαφορών Δήμου Δραπετσώνας, 1974» και ένα με την ένδειξη: «Βιβλίο Αποφάσεων Δευτεροβαθμίου Επιτροπής Επιλύσεων Φορολογικών Διαφορών Δήμου Δραπετσώνας, 1974».

*Παρατηρήσεις:* Όλοι οι υποφάκελοι και τα βιβλία βρέθηκαν δεμένα μαζί. Ο φάκελος έφερε την ένδειξη: «Ακαλύπτων χώρων 1974». Περίπου 150 φύλλα.

AIV/φ13

*Περιεχόμενο:* Αποτελείται από 3 υποφακέλους:

- υπ. 1. «Δηλώσεις ακαλύπτων χώρων» 1975.
- υπ. 2. «Προσφυγιά»: προσφυγές-αποφάσεις της Πρωτοβάθμιας Επιτροπής Φορολογικών Διαφορών, 1975.
- υπ. 3. «Σχετικά με την συγκρότηση Επιτροπών Εκτιμητικών και Φορολο-

γικών διαφορών έτους 1975», καθώς και από δύο βιβλία: ένα με την ένδειξη: «Βιβλίων Αποφάσεων Πρωτοβαθμίου Επιτροπής Επιλύσεων Φορολογικών Διαφορών Δήμου Δραπετσώνας, 1975» και ένα με την ένδειξη «Βιβλίων Αποφάσεων Δευτεροβαθμίου Επιτροπής Επιλύσεων Φορολογικών Διαφορών Δήμου Δραπετσώνας, 1975».

*Παρατηρήσεις:* Όλοι οι υποφάκελοι και τα βιβλία βρέθηκαν δεμένα μαζί. Ο φάκελος έφερε την ένδειξη: «Ακαλύπτων χώρων 1975». Περίπου 100 φύλλα.

AIV/φ14

*Περιεχόμενο:* Αποτελείται από 3 υποφακέλους:

υπ. 1. «Δηλώσεις ακαλύπτων χώρων, 1976».

υπ. 2. «Προσφυγιά»· προσφυγές-αποφάσεις της Πρωτοβάθμιας Επιτροπής Φορολογικών Διαφορών, 1976.

υπ. 3. «Σχετικά με την συγκρότηση Επιτροπών Εκτιμητικών και Φορολογικών διαφορών έτους 1975», καθώς και από δύο βιβλία: ένα με την ένδειξη: «Βιβλίων Αποφάσεων Πρωτοβαθμίου Επιτροπής Επιλύσεων Φορολογικών Διαφορών Δήμου Δραπετσώνας, 1976» και ένα με την ένδειξη: «Βιβλίων Αποφάσεων Δευτεροβαθμίου Επιτροπής Επιλύσεων Φορολογικών Διαφορών Δήμου Δραπετσώνας, 1976».

*Παρατηρήσεις:* Όλοι οι υποφάκελοι και τα βιβλία βρέθηκαν δεμένα μαζί. Ο φάκελος έφερε την ένδειξη: «Ακαλύπτων χώρων 1976». Περίπου 100 φύλλα.

AIV/φ15

*Περιεχόμενο:* Αποτελείται από 26 υποφακέλους που περιέχουν σχετικό υλικό με: α) Τις δημοπρασίες για την ενοικίαση καταστήματος για τη στέγαση των υπηρεσιών του Δήμου, την περίοδο 1977-1980· β) Τις δημοπρασίες για την ενοικίαση των δημοτικών καταστημάτων και της δημοτικής αγοράς, την περίοδο 1974-1980 και γ) Τις δημοπρασίες για την διάνοιξη δρόμων και την κατασκευή οδοστρωμάτων, την περίοδο 1951-1977.

*Παρατηρήσεις:* Όλοι οι υποφάκελοι βρέθηκαν δεμένοι μαζί. Σχετικό υλικό με τους φακέλους για τις δημοπρασίες κατασκευής οδοστρωμάτων υπάρχει κυρίως στην Τεχνική Υπηρεσία. Περίπου 400 φύλλα.

AIV/φ16

*Περιεχόμενο:* Αποτελείται από 5 υποφακέλους:

υπ. 1. «Δικόγραφα 1979».

υπ. 2. «Δικόγραφα 1980».

υπ. 3. «1981».

υπ. 4. «Δικόγραφα, 1982».

υπ. 5. «Φάκελος Δικογράφων, 1983».

*Παρατηρήσεις:* Όλοι οι υποφάκελοι βρέθηκαν δεμένοι μαζί. Ο φάκελος έφερε την ένδειξη: «Δικόγραφα 1979-1984». Περίπου 250 φύλλα.

## V. ΣΤΡΑΤΙΩΤΙΚΑ

AV/φ1

*Περιεχόμενο:* Εγκύκλιοι και διακηρύξεις του υπουργείου Εθνικής Αμύνης, κυρίως για θέματα στρατολογίας, καθώς και σχετική αλληλογραφία της περιόδου 1953.

*Παρατηρήσεις:* Ο φάκελος έφερε την ένδειξη: «Εγκύκλιοι Υπουργείου Εθνικής Αμύνης». Περίπου 80 φύλλα.

AV/φ2

*Περιεχόμενο:* Εγκύκλιοι και διακηρύξεις του υπουργείου Εθνικής Αμύνης, κυρίως για θέματα στρατολογίας, καθώς και σχετική αλληλογραφία της περιόδου 1954.

*Παρατηρήσεις:* Ο φάκελος έφερε την ένδειξη: «Εγκύκλιοι Υπουργείου Εθνικής Αμύνης». Περίπου 80 φύλλα.

AV/φ3

*Περιεχόμενο:* Εγκύκλιοι και διακηρύξεις του υπουργείου Εθνικής Αμύνης, κυρίως για θέματα στρατολογίας, καθώς και σχετική αλληλογραφία της περιόδου 1958.

*Παρατηρήσεις:* Ο φάκελος έφερε την ένδειξη: «Εγκύκλιοι Υπουργείου Εθνικής Αμύνης». Περίπου 80 φύλλα.

AV/φ4

*Περιεχόμενο:* Εγκύκλιοι και διακηρύξεις του υπουργείου Εθνικής Αμύνης, κυρίως για θέματα στρατολογίας, καθώς και σχετική αλληλογραφία της περιόδου 1959.

*Παρατηρήσεις:* Ο φάκελος έφερε την ένδειξη: «Εγκύκλιοι Υπουργείου Εθνικής Αμύνης». Περίπου 80 φύλλα.

AV/φ5

*Περιεχόμενο:* Εγκύκλιοι και διακηρύξεις του υπουργείου Εθνικής Αμύνης, κυρίως για θέματα στρατολογίας, καθώς και σχετική αλληλογραφία της περιόδου 1960.

*Παρατηρήσεις:* Ο φάκελος έφερε την ένδειξη: «Εγκύκλιοι Υπουργείου Εθνικής Αμύνης». Περίπου 80 φύλλα.

AV/φ6

*Περιεχόμενο:* Εγκύκλιοι και διακηρύξεις του υπουργείου Εθνικής Αμύνης, κυρίως για θέματα στρατολογίας, καθώς και σχετική αλληλογραφία της περιόδου 1961.

*Παρατηρήσεις:* Ο φάκελος έφερε την ένδειξη: «Εγκύκλιοι Υπουργείου Εθνικής Αμύνης». Περίπου 100 φύλλα.

AV/φ7

*Περιεχόμενο:* Εγκύκλιοι και διακηρύξεις του υπουργείου Εθνικής Αμύνης, κυρίως για θέματα στρατολογίας, καθώς και σχετική αλληλογραφία της περιόδου 1962.

*Παρατηρήσεις:* Ο φάκελος έφερε την ένδειξη: «Εγκύκλιοι Υπουργείου Εθνικής Αμύνης». Περίπου 100 φύλλα.

AV/φ8

*Περιεχόμενο:* Εγκύκλιοι και διακηρύξεις του υπουργείου Εθνικής Αμύνης, κυρίως για θέματα στρατολογίας, καθώς και σχετική αλληλογραφία της περιόδου 1963.

*Παρατηρήσεις:* Ο φάκελος έφερε την ένδειξη: «Εγκύκλιοι Υπουργείου Εθνικής Αμύνης». Περίπου 100 φύλλα.

AV/φ9

*Περιεχόμενο:* Εγκύκλιοι και διακηρύξεις του υπουργείου Εθνικής Αμύνης, κυρίως για θέματα στρατολογίας, καθώς και σχετική αλληλογραφία της περιόδου 1964.

*Παρατηρήσεις:* Ο φάκελος έφερε την ένδειξη: «Εγκύκλιοι Υπουργείου Εθνικής Αμύνης». Περίπου 100 φύλλα.

AV/φ10

*Περιεχόμενο:* Εγκύκλιοι και διακηρύξεις του υπουργείου Εθνικής Αμύνης, κυρίως για θέματα στρατολογίας, καθώς και σχετική αλληλογραφία της περιόδου 1965.

*Παρατηρήσεις:* Ο φάκελος έφερε την ένδειξη: «Εγκύκλιοι Υπουργείου Εθνικής Αμύνης». Περίπου 100 φύλλα.

AV/φ11

*Περιεχόμενο:* Εγκύκλιοι και διακηρύξεις του υπουργείου Εθνικής Αμύνης,



κυρίως για θέματα στρατολογίας, καθώς και σχετική αλληλογραφία της περιόδου 1966.

*Παρατηρήσεις:* Ο φάκελος έφερε την ένδειξη: «Εγκύκλιοι Υπουργείου Εθνικής Αμύνης». Περίπου 100 φύλλα.

AV/φ12

*Περιεχόμενο:* Εγκύκλιοι και διακηρύξεις του υπουργείου Εθνικής Αμύνης, κυρίως για θέματα στρατολογίας, καθώς και σχετική αλληλογραφία της περιόδου 1967.

*Παρατηρήσεις:* Ο φάκελος έφερε την ένδειξη: «Εγκύκλιοι Υπουργείου Εθνικής Αμύνης». Περίπου 150 φύλλα.

AV/φ13

*Περιεχόμενο:* Εγκύκλιοι και διακηρύξεις του υπουργείου Εθνικής Αμύνης, κυρίως για θέματα στρατολογίας, καθώς και σχετική αλληλογραφία της περιόδου 1968.

*Παρατηρήσεις:* Ο φάκελος έφερε την ένδειξη: «Εγκύκλιοι Υπουργείου Εθνικής Αμύνης». Περίπου 200 φύλλα.

AV/φ14

*Περιεχόμενο:* Εγκύκλιοι και διακηρύξεις του υπουργείου Εθνικής Αμύνης, κυρίως για θέματα στρατολογίας, καθώς και σχετική αλληλογραφία της περιόδου 1969.

*Παρατηρήσεις:* Ο φάκελος έφερε την ένδειξη: «Εγκύκλιοι Υπουργείου Εθνικής Αμύνης». Περίπου 120 φύλλα.

AV/φ15

*Περιεχόμενο:* Εγκύκλιοι και διακηρύξεις του υπουργείου Εθνικής Αμύνης, κυρίως για θέματα στρατολογίας, καθώς και σχετική αλληλογραφία της περιόδου 1970.

*Παρατηρήσεις:* Ο φάκελος έφερε την ένδειξη: «Εγκύκλιοι Υπουργείου Εθνικής Αμύνης». Περίπου 100 φύλλα.

AV/φ16

*Περιεχόμενο:* Εγκύκλιοι και διακηρύξεις του υπουργείου Εθνικής Αμύνης, κυρίως για θέματα στρατολογίας, καθώς και σχετική αλληλογραφία της περιόδου 1971.

*Παρατηρήσεις:* Ο φάκελος έφερε την ένδειξη: «Εγκύκλιοι Υπουργείου Εθνικής Αμύνης». Περίπου 100 φύλλα.

AV/φ17

*Περιεχόμενο:* Εγκύκλιοι και διακηρύξεις του υπουργείου Εθνικής Αμύνης, κυρίως για θέματα στρατολογίας, καθώς και σχετική αλληλογραφία της περιόδου 1970.

*Παρατηρήσεις:* Ο φάκελος έφερε την ένδειξη: «Εγκύκλιοι Υπουργείου Εθνικής Αμύνης». Περίπου 100 φύλλα.

AV/φ18

*Περιεχόμενο:* Εγκύκλιοι και διακηρύξεις του υπουργείου Εθνικής Αμύνης, κυρίως για θέματα στρατολογίας, καθώς και σχετική αλληλογραφία της περιόδου 1974.

*Παρατηρήσεις:* Ο φάκελος έφερε την ένδειξη: «Εγκύκλιοι Υπουργείου Εθνικής Αμύνης». Περίπου 100 φύλλα.

AV/61

*Περιεχόμενο:* Μηχανογραφημένο Μητρώον Αρρένων του Δήμου Δραπετσώνας· καταγράφονται αλφαβητικά κατά έτος τα αγόρια που γεννιούνται.

*Περιγραφή:* Αποτελείται από 10 στήλες: αύξων αριθμός, επώνυμον, όνομα, όνομα πατρός, όνομα μητρός, τόπος γεννήσεως, στοιχεία ληξιαρχικής πράξεως γεννήσεως, αύξων αριθμός μητρώου αρρένων, παρατηρήσεις. 100 περίπου σελίδες, 41x27.

*Παρατηρήσεις:* Το βιβλίο έφερε την ένδειξη: «2ον Μητρώον Αρρένων του Δήμου Δραπετσώνας Επαρχίας Πειραιώς, περιλαμβάνον τους γεννηθέντας από του έτους 1935 μέχρι και του 1967».

AV/62

*Περιεχόμενο:* Μηχανογραφημένο Μητρώον Αρρένων του Δήμου Δραπετσώνας· καταγράφονται αλφαβητικά κατά έτος τα αγόρια που γεννιούνται.

*Περιγραφή:* Αποτελείται από 10 στήλες (βλ. AV/61). 100 περίπου σελίδες, 41x27.

*Παρατηρήσεις:* Το βιβλίο έφερε την ένδειξη: «3ον Μητρώον Αρρένων του Δήμου Δραπετσώνας Επαρχίας Πειραιώς, περιλαμβάνον τους γεννηθέντας από του έτους 1935 μέχρι και του 1967».

AV/63

*Περιεχόμενο:* Μηχανογραφημένο Μητρώον Αρρένων του Δήμου Δραπετσώνας· καταγράφονται αλφαβητικά κατά έτος τα αγόρια που γεννιούνται.

*Περιγραφή:* Αποτελείται από 10 στήλες (βλ. AV/61). 100 περίπου σελίδες, 41x27.

*Παρατηρήσεις:* Το βιβλίο έφερε την ένδειξη: «4ον Μητρώον Αρρένων του Δήμου Δραπετσώνας Επαρχίας Πειραιώς, περιλαμβάνον τους γεννηθέντας από του έτους 1935 μέχρι και του 1967».

AV/64

*Περιεχόμενο:* Μηχανογραφημένο Μητρώον Αρρένων του Δήμου Δραπετσώνας· καταγράφονται αλφαθητικά κατά έτος τα αγόρια που γεννιούνται.

*Περιγραφή:* Αποτελείται από 10 στήλες (βλ. AV/61). 100 περίπου σελίδες, 41x27.

*Παρατηρήσεις:* Το βιβλίο έφερε την ένδειξη: «5ον Μητρώον Αρρένων του Δήμου Δραπετσώνας Επαρχίας Πειραιώς, περιλαμβάνον τους γεννηθέντας από του έτους 1935 μέχρι και του 1967».

AV/65

*Περιεχόμενο:* Μηχανογραφημένο Μητρώον Αρρένων του Δήμου Δραπετσώνας· καταγράφονται αλφαθητικά κατά έτος τα αγόρια που γεννιούνται.

*Περιγραφή:* Αποτελείται από 10 στήλες (βλ. AV/61). 100 περίπου σελίδες, 41x27.

*Παρατηρήσεις:* Το βιβλίο έφερε την ένδειξη: «8ον Μητρώον Αρρένων του Δήμου Δραπετσώνας Επαρχίας Πειραιώς, περιλαμβάνον τους γεννηθέντας από του έτους 1935 μέχρι και του 1967».

AV/66

*Περιεχόμενο:* Μηχανογραφημένο Μητρώον Αρρένων του Δήμου Δραπετσώνας· καταγράφονται αλφαθητικά κατά έτος τα αγόρια που γεννιούνται.

*Περιγραφή:* Αποτελείται από 10 στήλες (βλ. AV/61). 100 περίπου σελίδες, 41x27.

*Παρατηρήσεις:* Το βιβλίο έφερε την ένδειξη: «9ον Μητρώον Αρρένων του Δήμου Δραπετσώνας Επαρχίας Πειραιώς, περιλαμβάνον τους γεννηθέντας από του έτους 1935 μέχρι και του 1967».

AV/67

*Περιεχόμενο:* Χειρόγραφο Μητρώον Αρρένων του Δήμου Δραπετσώνας εγγεγραμμένων συνεπεία αποφάσεων της νομαρχίας Αττικής την περίοδο 1951-1958.

*Περιγραφή:* Αποτελείται από 10 στήλες: αύξων αριθμός, επώνυμον, όνομα, όνομα πατρός, όνομα μητρός, έτος γεννήσεως, Νομαρχία, Δήμος, τρόπος κτήσεως ελληνικής ιθαγενείας, παρατηρήσεις. 100 περίπου σελίδες, 45x31.

*Παρατηρήσεις:* Το βιβλίο έφερε την ένδειξη: «Πρόσθετον Βιβλίον Μητρώου Αρρένων του Δήμου Δραπετσώνας».

## VI. ΑΣΤΥΝΟΜΙΑ

AVI/φ1

*Περιεχόμενο:* Αλληλογραφία του Δημάρχου με τον αστυνομικό διευθυντή, τον Νομάρχη και άλλες υπηρεσίες για διοικητικά θέματα και υποθέσεις του Δημοτολογίου. Περιέχει αποφάσεις Δ.Σ., εγκυκλίους Νομαρχίας, διαβιβαστικά και πλήθος ποικίλων εγγράφων της περιόδου 1955-1957.

*Παρατηρήσεις:* Το περιεχόμενο του φακέλου συμπίπτει με τη σειρά Ι. Διοίκηση. Ο φάκελος έφερε την ένδειξη: «Φάκελλος αλληλογραφίας Αστυνομικής Διεύθυνσης 1955-1957». Περίπου 600 φύλλα.

## VII. ΠΟΙΚΙΛΙΑ

AVII/φ1

*Περιεχόμενο:* Σώμα εγγράφων που βρέθηκαν σκόρπια και ανήκουν στην διοικητική υπηρεσία. 50 φύλλα.

AVII/φ2

*Περιεχόμενο:* αποτελείται από 2 υποφακέλους:

- υπ. 1. Σώμα αχρονολόγητων συμπληρωμένων απογραφικών δελτίων οικογενειακής καταστάσεως των κατοίκων του Δήμου.
- υπ. 2. Σώμα δελτίων συμμετοχής στο δημοψήφισμα για την συγκοινωνία (10.5.1966).

*Παρατηρήσεις:* Περίπου 100 φύλλα.

## Β. ΟΙΚΟΝΟΜΙΚΗ ΥΠΗΡΕΣΙΑ

### Ι. ΟΙΚΟΝΟΜΙΚΑ

ΒΙ/φ1

*Περιεχόμενο:* Φάκελος με ποικίλα οικονομικά έγγραφα· αποτελείται από 8 υποφακέλους με χρηματικά εντάλματα:

- υπ. 1. «Χρηματικά εντάλματα των ετών 1951-1952».
- υπ. 2. «Χρηματικά εντάλματα, 1955-1956».
- υπ. 3. «Χρηματικά εντάλματα, 1959».
- υπ. 4. «Χρηματικά εντάλματα, 1960».
- υπ. 5. «Χρηματικά εντάλματα, 1967».
- υπ. 6. «Χρηματικά εντάλματα, 1968».
- υπ. 7. «Χρηματικά εντάλματα συλλόγου υπαλλήλων δήμων Κερατσινίου-Δραπετσώνας, 1971-1976».
- υπ. 8. «Άκυρα εντάλματα, 1980».

*Παρατηρήσεις:* Όλοι οι υποφάκελοι βρέθηκαν δεμένοι μαζί. Περίπου 3.000 φύλλα.

ΒΙ/φ2

*Περιεχόμενο:* Φάκελος με ποικίλα οικονομικά έγγραφα· αποτελείται από 3 υποφακέλους:

- υπ. 1. «Διάφορα σημειώσεις και σχέδια προϋπολογισμών διαφόρων Δήμων, 1951-1953».
- υπ. 2. «Προϋπολογισμός, 1952-1953».
- υπ. 3. «Δικαιολογητικά των προϋπολογισμών, 1952-1953».

*Παρατηρήσεις:* Οι υποφάκελοι βρέθηκαν δεμένοι μαζί με την ένδειξη: «Σχέδια Προϋπολογισμών 1951-1953». Περίπου 200 φύλλα.

ΒΙ/φ3

*Περιεχόμενο:* Φάκελος με ποικίλα οικονομικά έγγραφα· αποτελείται από 3 υποφακέλους:

- υπ. 1. Συνοπτικοί πίνακες πιστώσεων και πληρωμών, 1953.
- υπ. 2. Αποδείξεις και τριπλότυπα είσπραξης από το Ταμείο Δήμων και Κοινοτήτων Πειραιά, 1954.

Π ρ ό ς

Τόν κ. Πρόεδρον του Δημοτικού  
Συμβουλίου

Δ ι ά

Τό Δημοτικόν Συμβούλιον

Έ ν τ α ῤ ῥ α

Έχοντας ὑπ' ὄψιν τὰ ἄρθρα 158, 161 τοῦ Δημοτικοῦ καί Κοινοτικοῦ Κώδικος (Ν.Δ. 2888/54), τὰς διατάξεις τοῦ Β.Δ./τος ἀπὸ 12/31-5-49 "περὶ οἰκονομικῆς Διοικήσεως καί Λογιστικῆς τῶν Δήμων καί Κοινοτήτων" μᾶς καί τὰς σχετικὰς ἐγκυκλίους διαταγὰς τοῦ Ὑπουργείου Ἐσωτερικῶν καί Νομαρχίας Ἀττικῆς, θέτομεν ὑπὸ τὴν κρίσιν ὑμῶν τὸν Δημοτικὸν προϋπολογισμὸν τοῦ νέου οἰκονομικοῦ ἔτους 1959, εἰς ὃν ἀναγράφονται καί ἀναδύονται αἱ κᾶσις φύσεως κηρὰ τῶν ἐσόδων, ὡς καί ὁ τρόπος διαθέσεως τούτων διὰ τὴν κάλυψιν τῶν ἀναγκῶν τοῦ Δήμου καί γενικώτερον διὰ τὴν ἐκτέλεσιν τῶν ἐκιδωμένων μᾶς ὡς Ὁργανισμοῦ Τοπικῆς Ἀὐτοδιοικήσεως.-

Ὁ προϋπολογισμὸς τοῦ ὑπὸ κρίσιν οἰκον. ἔτους 1959 διακνέεται τόσο ἀπὸ τὴν προσπάθειάν μᾶς διὰ τὴν ἀνάπτυξιν τῶν κᾶσις φύσεως τοπικῶν κᾶρων, ποῦ δυστυχῶς στήν περιοχὴν εἶναι ἐλάχιστοι ὅσο καί στήν δικαιότεραν κατανομήν τούτων μεταξύ τῶν ὑποχρῶν νομικῶν ἢ φυσικῶν προσώπων. Ἐπίσης ἡ ἐγγραφὴ τῶν κᾶσις φύσεως ἐσόδων τοῦ προϋπολογισμοῦ ἔχει τὸν χαρακτῆρα τῆς δυνατότητας, τῆς εὐκρινείας καί σῆχί τῆς εἰκονικότητος. Τοῦτο θὰ ἔχει σὺν ἀποτέλεσμα ὅπως ἀνταποκριθῶμεν κληρέστερα εἰς τὴν κάλυψιν τῶν τοπικῶν ἀναγκῶν, τὴν ἐκτέλεσιν τῶν προγραμματισθέντων ἔργων ὡς καί τῶν ἀναληφθησομένων ὑποχρᾶσεων ἐντὸς τοῦ νέου οἰκονομικοῦ ἔτους 1959.-

Ὁ ὑπὸ κρίσιν προϋπολογισμὸς παρουσιάζει ἰσοσκελίσειν τῶν ἐσόδων καί ἐξόδων μὲ ἀποθεματικὸν ἀνερχόμενον εἰς ὄρχ. 33 660 ἤτοι ποσοστὸν ἐπὶ τοῖς ἑκατὸν 6,69%.

Κατωτέρω παραθέτομεν ἀνάσειν τῶν ἐσόδων.-

υπ. 3. Αποσπάσματα εκ του βιβλίου διπλοτύπων εισπράξεως 1960-1961, 1969, 1970, 1973.

*Παρατηρήσεις:* Οι υποφάκελοι βρέθηκαν δεμένοι μαζί. Περίπου 150 φύλλα.

ΒΙ/φ4

*Περιεχόμενο:* Φάκελος που περιέχει απολογιστικά στοιχεία· αποτελείται από 5 υποφακέλους:

υπ. 1. «Απολογιστικά στοιχεία οικ. έτους 1953-1954».

υπ. 2. Απολογιστικά στοιχεία, 1955-1956.

υπ. 3. Απολογισμός έτους 1960.

υπ. 4. «Σχετικά αποσταλέντος απολογισμού, 1979».

υπ. 5. «Διάφορα Νομικού Συμβούλου» 1953-1977. Ποικίλα έγγραφα οικονομικής φύσης.

*Παρατηρήσεις:* Οι υποφάκελοι βρέθηκαν δεμένοι μαζί. Ο υποφάκελος «Διάφορα Νομικού Συμβούλου» σχετίζεται με υλικό που υπάρχει στην Διοικητική Υπηρεσία. Περίπου 250 φύλλα.

ΒΙ/φ5

*Περιεχόμενο:* Φάκελος με ποικίλα οικονομικά έγγραφα των ετών 1954-1955· αποτελείται από 2 υποφακέλους:

υπ. 1. «Πίνακες απογραφής εργαλείων Συνεργ. Καθαριότητας και Υπονόμων, 1954».

υπ. 2. «Φάκελος σχετικών περί αυτοκινήτου 1954-1955», καθώς και ένα «Βιβλίο διαμορφώσεων, 1953-1954».

*Παρατηρήσεις:* Όλοι οι υποφάκελοι και το βιβλίο βρέθηκαν δεμένα μαζί με την ένδειξη: «Αρχείον 1954-1955». Περίπου 150 φύλλα.

ΒΙ/φ6

*Περιεχόμενο:* Φάκελος με ποικίλα οικονομικά έγγραφα των ετών 1955-1956· αποτελείται από 7 υποφακέλους:

υπ. 1. «Φάκελος δικαιολογητικών επενδύσεως, 1955».

υπ. 2. «Τριμηνιαίοι λογαριασμοί οικ. έτους 1955-1956».

υπ. 3. «Δικαιολογητικά ηλεκτροφωτισμού ιατρείου-αποχωρητηρίου και πάρκου».

υπ. 4. «Ενταλθέντα και μη πληρωθέντα χρηματικά εντάλματα οικ. έτους 1954-1955 ως και τοιαύτα οικ. έτους 1955-1956».

υπ. 5. «Φάκελος εγγράφων εταιρειών, 1955-1956».

υπ. 6. Οικονομική υπηρεσία, 1955.

υπ. 7. «Αποφάσεις Δ.Σ., εγκριτική Νομαρχίας, Κανονισμός επιβολής τέλους αγοροπωλουμένων και ανταλλασσομένων ζώων, 1955-1956».

*Παρατηρήσεις:* Όλοι οι υποφάκελοι βρέθηκαν δεμένοι μαζί με την ένδειξη: «Αρχείον 1955-1956». Περίπου 250 φύλλα.

ΒΙ/φ7

*Περιεχόμενο:* Φάκελος με ποικίλα οικονομικά έγγραφα των ετών 1957-1958, αλληλογραφία του Δημάρχου και ιδιωτικά συμφωνητικά.

*Παρατηρήσεις:* Ο φάκελος έφερε την ένδειξη: «Φάκελος αποφάσεων δημάρχου και ιδιωτικών συμφωνητικών 1957-1958». Περίπου 20 φύλλα.

ΒΙ/φ8

*Περιεχόμενο:* Φάκελος με έγγραφα που αφορούν την κατάρτιση των προϋπολογισμών του Δήμου· αποτελείται από 3 υποφάκελους:

υπ. 1. «Φάκελος αναμορφώσεων προϋπολογισμού οικ. έτους 1958».

υπ. 2. «Φάκελος αναμορφώσεων προϋπολογισμού οικ. έτους 1959».

υπ. 3. «Προϋπολογισμός οικον. έτους 1959».

*Παρατηρήσεις:* Οι υποφάκελοι βρέθηκαν δεμένοι μαζί με την ένδειξη: «Σχέδια Προϋπολογισμών 1958-1959». Περίπου 200 φύλλα.

ΒΙ/φ9

*Περιεχόμενο:* Φάκελος με ποικίλα οικονομικά έγγραφα του 1960· αποτελείται από 14 υποφάκελους:

υπ. 1. «Εισερχόμενα Υπουργείου και άλλων υπηρεσιών έτους 1960».

υπ. 2. «Εισερχόμενα Νομαρχίας έτους 1960».

υπ. 3. «Αποδόσεις λογαριασμών οικον. έτους 1959-1960».

υπ. 4. «Ειδικός Φάκελος σχετικός με έργα 10/λέπτου».

υπ. 5. «Εταιρείαι Ηλεκτρικής και Υδάτων».

υπ. 6. «Έργα ανεργίας».

υπ. 7. «Διάφορα Εγκυκλίιοι ΤΑΔΚΥ-ΚΑΔΚΥ από 1957 και εντεύθεν».

υπ. 8. «Φάκελος ακυρωθέντων ενταλμάτων οικον. έτους 1960».

υπ. 9. «Σχετικά διανομής παιχνιδιών εις άπορα παιδιά, 1960».

υπ. 10. «Φάκελος σχετικός με την αγορά ενσήμων ΙΚΑ».

υπ. 11. «ΚΑΔΚΥ, 1960».

υπ. 12. «Εξερχόμενη αλληλογραφία, 1960».

υπ. 13. «Υπηρεσιακά βεβαιωτικά σημειώματα, 1960».

υπ. 14. «Διάφορα Ταμείων Δήμων και Κοινοτήτων Πειραιώς, 1960».

*Παρατηρήσεις:* Όλοι οι υποφάκελοι βρέθηκαν δεμένοι μαζί, με την ένδειξη: «Αρχείον 1960». Περίπου 450 φύλλα.



ΒΙ/φ10

*Περιεχόμενο:* Φάκελος με έγγραφα που αφορούν την κατάρτιση των προϋπολογισμών του Δήμου· αποτελείται από 3 υποφακέλους:

- υπ. 1. Προϋπολογισμός Δραπετσώνας οικονομικού έτους 1960.
- υπ. 2. «Προϋπολογισμός Δραπετσώνας οικονομικού έτους 1961».
- υπ. 3. «Προϋπολογισμός 1963».

*Παρατηρήσεις:* Οι υποφάκελοι βρέθηκαν δεμένοι μαζί, με την ένδειξη: «Σχέδια Προϋπολογισμών 1960-1963». Περίπου 180 φύλλα.

ΒΙ/φ11

*Περιεχόμενο:* Σώμα διαταγών και εγκυκλίων που απέστειλε το υπουργείο Οικονομικών και η Νομαρχία για οικονομικά και φορολογικά ζητήματα την περίοδο 1960-1963.

*Παρατηρήσεις:* Ο φάκελος έφερε την ένδειξη: «Αρχείον εγκυκλίων Διαταγών 1960-1963». Περίπου 200 φύλλα.

ΒΙ/φ12

*Περιεχόμενο:* Φάκελος με ποικίλα οικονομικά έγγραφα του 1962· αποτελείται από 8 υποφακέλους:

- υπ. 1. «Υπουργεία, 1962».
- υπ. 2. «Νομαρχία, 1962».
- υπ. 3. «Εταιρείαι, 1962».
- υπ. 4. «Εντολαί οίκοθεν εισπράξεων του έτους 1962».
- υπ. 5. «Δικαιολογητικά τραπέζης, 1962».
- υπ. 6. «Οίκοθεν, 1962».
- υπ. 7. «Δικαιολογητικά επιδομάτων οδηγών αυτοκινήτων».
- υπ. 8. «Εξερχόμενη αλληλογραφία, 1962».

*Παρατηρήσεις:* Όλοι οι υποφάκελοι βρέθηκαν δεμένοι μαζί, με την ένδειξη: «Αρχείον 1962». Περίπου 350 φύλλα.

ΒΙ/φ13

*Περιεχόμενο:* Φάκελος με ποικίλα οικονομικά έγγραφα του 1964· αποτελείται από 12 υποφακέλους:

- υπ. 1. «Εισερχόμενα Νομαρχίας, 1964».
- υπ. 2. Ποικίλα οικονομικά έγγραφα, 1963-1964.
- υπ. 3. «Εισερχόμενα Υπουργείων και άλλων υπηρεσιών».
- υπ. 4. «Εντολαί οίκοθεν εισπράξεων, 1964».
- υπ. 5. «Σχετικά προς απονομήν βραβείων σχολ. έτους 1963-1964».
- υπ. 6. «Φάκελος ακυρωθέντων ενταλμάτων οικ. έτους 1964».

- υπ. 7. «Επιπλέον καταστάσεις έργων ανεργίας».
- υπ. 8. «Διάφορα εσωτερικής φύσεως έτους 1964».
- υπ. 9. «Οικόθεν, 1964».
- υπ. 10. «Αλληλογραφία εταιρειών έτους 1964».
- υπ. 11. «Εξερχόμενη αλληλογραφία έτους 1964».
- υπ. 12. «Διάφορα ΤΑΔΚΥ».

*Παρατηρήσεις:* Όλοι οι υποφάκελοι βρέθηκαν δεμένοι μαζί, με την ένδειξη: «Αρχείον 1964». Περίπου 400 φύλλα.

ΒΙ/φ14

*Περιεχόμενο:* Σώμα διαταγών και εγκυκλίων που απέστειλε το υπουργείο Οικονομικών και η Νομαρχία για οικονομικά και φορολογικά ζητήματα, την περίοδο 1964-1967.

*Παρατηρήσεις:* Οι υποφάκελοι βρέθηκαν δεμένοι μαζί με την ένδειξη: «Αρχείον εγκυκλίων Διαταγών 1964-1967». Περίπου 200 φύλλα.

ΒΙ/φ15

*Περιεχόμενο:* Φάκελος με έγγραφα που αφορούν την κατάρτιση των προϋπολογισμών του Δήμου· αποτελείται από 6 υποφακέλους:

- υπ. 1. «Προϋπολογισμός των εσόδων και των εξόδων του Δήμου Δραπετσώνας, οικον. έτος 1964».
- υπ. 2. «Προϋπολογισμός των εσόδων και των εξόδων του Δήμου Δραπετσώνας, οικον. έτος 1965».
- υπ. 3. «Σχετικά συντάξεως και αποστολής προϋπολογισμού οικ. έτους 1966».
- υπ. 4. «Φάκελος συντάξεως Προϋπολογισμού νέου οικ. έτους 1967».
- υπ. 5. «Προϋπολογισμός των εσόδων και των εξόδων του Δήμου Δραπετσώνας, οικον. έτος 1967».
- υπ. 6. Ποικίλα έγγραφα σχετικά με τη σύνταξη του Προϋπολογισμού 1968.

*Παρατηρήσεις:* Όλοι οι υποφάκελοι βρέθηκαν δεμένοι μαζί, με την ένδειξη: «Σχέδια Προϋπολογισμών 1964-1968». Περίπου 180 φύλλα.

ΒΙ/φ16

*Περιεχόμενο:* Εισηγητικές εκθέσεις επί του προϋπολογισμού και αποδόσεις λογαριασμών, 1964-1978.

*Παρατηρήσεις:* Όλες οι εκθέσεις βρέθηκαν μαζί. Περίπου 200 φύλλα.

ΒΙ/φ17

*Περιεχόμενο:* Φάκελος με ποικίλα οικονομικά έγγραφα του 1965· αποτελείται από 14 υποφακέλους:

- υπ. 1. «Ακυρωθέντα εντάλματα».
- υπ. 2. «Εισερχόμενα εταιρειών».
- υπ. 3. «Αποδεικτικά παραλαβής εισπρακτέων εσόδων, 1965».
- υπ. 4. «Βραβεία, 1965».
- υπ. 5. «Διακηρύξεις».
- υπ. 6. «Δημόσια Επιχείρηση Ηλεκτρισμού, 1965».
- υπ. 7. «Αποδόσεις υπολόγων».
- υπ. 8. «Εξερχόμενη αλληλογραφία έτους 1965».
- υπ. 9. «Οίκοθεν ταμείου».
- υπ. 10. «Διάφορα εσωτερικής φύσεως».
- υπ. 11. «Εισερχόμενα Νομαρχίας, 1965».
- υπ. 12. «Εισερχόμενα Υπουργείων και άλλων υπηρεσιών».
- υπ. 13. «Εντολαί οίκοθεν εισπράξεων, 1965».
- υπ. 14. «Υποδέσεις ΙΚΑ».

*Παρατηρήσεις:* Όλοι οι υποφάκελοι βρέθηκαν δεμένοι μαζί, με την ένδειξη: «Αρχείον 1965». Περίπου 200 φύλλα.

ΒΙ/φ18

*Περιεχόμενο:* Πρακτικά του υπουργείου Δημοσίων Έργων με τα οποία ορίζονται τα ημερομίσθια 1967-1979.

*Παρατηρήσεις:* Ο φάκελος έφερε την ένδειξη: «Δελτία τιμαριθμικής διαπιστώσεως». Περίπου 300 φύλλα.

ΒΙ/φ19

*Περιεχόμενο:* Φάκελος με ποικίλα οικονομικά έγγραφα του 1968· αποτελείται από 21 υποφακέλους:

- υπ. 1. «Εισερχόμενα και εξερχόμενα έγγραφα γραφείου δεβειώσεως Δημοτικών εσόδων έτους 1968».
- υπ. 2. «Εισερχόμενα Νομαρχίας, 1968».
- υπ. 3. «Φάκελος εισερχομένων διαφόρων Υπουργείων και άλλων υπηρεσιών».
- υπ. 4. «Εξερχόμενη αλληλογραφία έτους 1968».
- υπ. 5. «Δηλώσεις επαγγελματιών διά την κατάληψιν πεζοδρομίων και δηλώσεις καταλήψεως πεζοδρομίων διά υλικά οικοδομών».
- υπ. 6. «Δηλώσεις πωλήσεως ζύδου, 1968».
- υπ. 7. «Δηλώσεις Διαφημίσεως, 1968».
- υπ. 8. «Φάκελος ακυρωθέντων ενταλμάτων, 1968».
- υπ. 9. «Ημερήσια διατάξεις».

- υπ. 10. «Φάκελος Φόρου Εισοδήματος έτους 1968».
- υπ. 11. «Φάκελος αδειών προσωπικού, 1968».
- υπ. 12. «Φάκελος εταιρειών, 1968».
- υπ. 13. «Εντολαί οίκοθεν εισπράξεων, 1968».
- υπ. 14. «Αναφοραί αναμορφώσεως προϋπολογισμού».
- υπ. 15. «Φάκελος γνωματεύσεων Νομικού Συμβούλου».
- υπ. 16. «Φάκελος πληρωμών έτους 1968».
- υπ. 17. «ΤΣΑ».
- υπ. 18. «Φάκελος ταμειακής κινήσεως, 1968».
- υπ. 19. «Οργανισμός εσωτερικής υπηρεσίας Δήμου».
- υπ. 20. Προσκλήσεις.
- υπ. 21. «Φάκελος αποδεικτικών εισπρακτέων οίκοθεν».

*Παρατηρήσεις:* Όλοι οι υποφάκελοι βρέθηκαν δεμένοι μαζί, με την ένδειξη: «Αρχείον 1968». Περίπου 400 φύλλα.

#### ΒΙ/φ20

*Περιεχόμενο:* Φάκελος με ποικίλα οικονομικά έγγραφα των ετών 1969-1970· αποτελείται από 4 υποφακέλους:

- υπ. 1. «Δηλώσεις καταλήψεως πεζοδρομίων, οδών και πλατειών, 1969».
- υπ. 2. «Δηλώσεις καταλήψεως πεζοδρομίων, οδών και πλατειών, 1970».
- υπ. 3. «Αποφάσεις Δ.Σ., εγκριτικά Νομαρχίας, πρωτόκολλα παραλαβής».
- υπ. 4. «Εξερχόμενη αλληλογραφία».

*Παρατηρήσεις:* Όλοι οι υποφάκελοι βρέθηκαν δεμένοι μαζί, με την ένδειξη: «Αρχείον 1969-1970». Περίπου 200 φύλλα.

#### ΒΙ/φ21

*Περιεχόμενο:* Φάκελος με ποικίλα οικονομικά έγγραφα του 1971· αποτελείται από 6 υποφακέλους:

- υπ. 1. «Προμήθεια δονητικού μηχανήματος».
- υπ. 2. «Κατάλογος επιμερισμού δαπάνης κατασκευής κρασπεδορείθρων δόσις Α'».
- υπ. 3. «Αποδόσεις λογαριασμών αναληφθέντων πιστώσεων οικ. έτους 1971».
- υπ. 4. «2η επέκτασις δημοτικού φωτισμού νέου οικισμού (ΔΕΗ)».
- υπ. 5. «Συνεργείον επισκευών φθορών οδοστρωμάτων».
- υπ. 6. «Επισκευή και συντήρησις δημοτικών οδών, 1971».

*Παρατηρήσεις:* Όλοι οι υποφάκελοι βρέθηκαν δεμένοι μαζί, με την ένδειξη: «Αρχείον 1971». Συναφή δέματα υπάρχουν και στην κατηγορία «Τεχνική Υπηρεσία». Περίπου 150 φύλλα.

ΒΙ/φ22

*Περιεχόμενο:* Φάκελος με ποικίλα οικονομικά έγγραφα του 1972· αποτελείται από 10 υποφακέλους:

- υπ. 1. «Εισηγητικά εκθέσεις πεπραγμένα».
- υπ. 2. «Οίκοθεν εισπράξεις έτους 1972».
- υπ. 3. «Εισερχόμενα εταιρειών ΔΕΗ-ΕΕΥ-ΟΤΕ κλπ., έτη 1972».
- υπ. 4. «Πίνακες κληρωθέντων ομολογιών διαφόρων ετών».
- υπ. 5. «Ημερολόγια κινήσεως μον. Εισπρακτόρων, 1972».
- υπ. 6. «Γνωματεύσεις - αναφοραί».
- υπ. 7. «Προσφοραί εταιρειών προμηθευτών».
- υπ. 8. «Οίκοθεν ταμείου, 1972».
- υπ. 9. «Ακυρωθέντα εντάλματα οικον. έτους 1972».
- υπ. 10. «Τριμηνιαίοι λογαριασμοί εσόδων-εξόδων οικον. έτους 1972».

*Παρατηρήσεις:* Όλοι οι υποφάκελοι βρέθηκαν δεμένοι μαζί, με την ένδειξη: «Αρχείον 1972». Περίπου 300 φύλλα.

ΒΙ/φ23

*Περιεχόμενο:* Φάκελος με ποικίλα οικονομικά έγγραφα του 1973: αλληλογραφία του Δημάρχου με τη Νομαρχία, αιτήσεις για έγκριση δαπανών και χρηματικά εντάλματα.

*Παρατηρήσεις:* Ο φάκελος έφερε την ένδειξη: «Εξερχόμενη αλληλογραφία» οικονομικής υπηρεσίας 1973». Περίπου 50 φύλλα.

ΒΙ/φ24

*Περιεχόμενο:* Φάκελος με ποικίλα οικονομικά έγγραφα του 1974· αποτελείται από 9 υποφακέλους:

- υπ. 1. «Φάκελος ακυρωθέντων ενταλμάτων οικον. έτους 1974».
- υπ. 2. «Διάφορα εσωτερικής φύσεως».
- υπ. 3. «Οίκοθεν ταμείου, 1974».
- υπ. 4. «Οίκοθεν εισπράξεων, 1974» (υπηρεσιακά βεβαιωτικά σημειώματα προς τον ειδικό εισπράκτορα του Δήμου Δραπετσώνας).
- υπ. 5. «Πίνακες κερδών λαχειοφόρων δανείων κλπ».
- υπ. 6. «Φάκελος οικονομικών χορηγήσεων δημοσίου, 1974».
- υπ. 7. «Εταιρείαι».
- υπ. 8. «Προσφοραί».
- υπ. 9. «Φάκελος τριμηνιαίων λογαριασμών εσόδων-εξόδων οικ. έτους 1974».

*Παρατηρήσεις:* Όλοι οι υποφάκελοι βρέθηκαν δεμένοι μαζί, με την ένδειξη: «Αρχείον 1974». Περίπου 300 φύλλα.

ΒΙ/φ25

*Περιεχόμενο:* Φάκελος με ποικίλα οικονομικά έγγραφα του 1976· αποτελείται από 2 υποφακέλους:

υπ. 1. Αλληλογραφία οικονομικής υπηρεσίας, 1976.

υπ. 2. «Οικόθεν εισπράξεων, 1976» (υπηρεσιακά βεβαιωτικά σημειώματα προς τον ειδικό εισπράκτορα του Δήμου Δραπετσώνας).

*Παρατηρήσεις:* Όλοι οι υποφάκελοι βρέθηκαν δεμένοι μαζί, με την ένδειξη: «Αρχείον 1976». Περίπου 300 φύλλα.

ΒΙ/φ26

*Περιεχόμενο:* Φάκελος με ποικίλα οικονομικά έγγραφα του 1977· αποτελείται από 5 υποφακέλους:

υπ. 1. «Ακυρωθέντα εντάλματα, 1977».

υπ. 2. «Αλληλογραφία, 1977».

υπ. 3. «Εξοφλημένα τιμολόγια εφημερίδων και δημοσιεύσεων».

υπ. 4. «Δημοσιεύσεις αρχιτεκτονικού διαγωνισμού δημορχιακού καταστήματος».

υπ. 5. «Προϋπολογισμός, 1977».

*Παρατηρήσεις:* Όλοι οι υποφάκελοι βρέθηκαν δεμένοι μαζί, με την ένδειξη: «Αρχείον 1977». Περίπου 300 φύλλα.

ΒΙ/φ27

*Περιεχόμενο:* Φάκελος με ποικίλα οικονομικά έγγραφα του 1978· αποτελείται από 7 υποφακέλους:

υπ. 1. «Δηλώσεις ΔΕΗ, 1978».

υπ. 2. Αλληλογραφία οικονομικής υπηρεσίας, 1978.

υπ. 3. «Έσοδα, 1978».

υπ. 4. «ΙΚΑ εκκρεμότητες».

υπ. 5. «Απουσιολόγιον συνεργείου καθαριότητας».

υπ. 6. «Διαφημίσεις, 1978».

υπ. 7. «Πεζοδρόμια, 1978».

*Παρατηρήσεις:* Όλοι οι υποφάκελοι βρέθηκαν δεμένοι μαζί, με την ένδειξη: «Αρχείον 1978». Περίπου 300 φύλλα.

ΒΙ/φ28

*Περιεχόμενο:* Ποικίλα οικονομικά έγγραφα των ετών 1978-1984: αλληλογραφία, εγκύκλιοι και αιτήσεις προς τη Νομαρχία, διαβιβαστικά κ.ά.

*Παρατηρήσεις:* Ο φάκελος έφερε την ένδειξη: «Αρχείο παρελθόντων ετών». Περίπου 70 φύλλα.

ΒΙ/φ29

*Περιεχόμενο:* Φάκελος με ποικίλα οικονομικά έγγραφα του 1979 που αποτελείται από 4 υποφακέλους:

υπ. 1. «Διαφημίσεις, 1979».

υπ. 2. «Έσοδα, 1979».

υπ. 3. «ΔΕΗ δηλώσεις, 1979».

υπ. 4. «Πεζοδρόμια, 1979».

*Παρατηρήσεις:* Όλοι οι υποφάκελοι βρέθηκαν δεμένοι μαζί με την ένδειξη: «Αρχείο 1979». Περίπου 250 φύλλα.

ΒΙ/φ30

*Περιεχόμενο:* Προϋπολογισμός των εσόδων και των εξόδων του Δήμου Δραπετσώνας του οικονομικού έτους 1980· εισηγητικές εκθέσεις επί του προϋπολογισμού και αποδόσεις λογαριασμών.

*Παρατηρήσεις:* Περίπου 100 φύλλα.

ΒΙ/β1 α-ιδ

*Περιεχόμενο:* 14 βιβλία επιδόσεως επιστολών των ετών 1953-1977 (μη συνεχής σειρά).

*Περιγραφή:* Αποτελείται από 4 στήλες: αύξων αριθμός, ημερομηνία παραδοσης, αρχή που απευθύνεται, υπογραφή. 50 σελίδες. Δέκα βιβλία έχουν διαστάσεις 24x17 και τέσσερα 14x21.

*Παρατηρήσεις:* Τα βιβλία βρέθηκαν δεμένα μαζί.

ΒΙ/β2

*Περιεχόμενο:* Δακτυλόγραφο ημερολόγιο καταχωρήσεως εκδιδόμενων χρηματικών ενταλμάτων της περιόδου 2.1.1962-9.1.1964.

*Περιγραφή:* Αποτελείται από 12 στήλες: αύξων αριθμός εντάλματος, ημέρα, μήνας, χρόνος έκδοσης, κεφάλαιο, αριθμός, ονοματεπώνυμο δικαιούχου, αιτία πληρωμής, χρηματικό ποσό πληρωμής, κατά μήνα ενταλθέντα ποσά, ακυρωθέντα χρηματικά εντάλματα ή εκπεσθέντα ποσά, παρατηρήσεις, 88 αριθμημένα φύλλα, 40x30.

*Παρατηρήσεις:* Το βιβλίο έφερε την ένδειξη: «Ημερολόγιον 1962-1963».

ΒΙ/β3

*Περιεχόμενο:* Δακτυλόγραφο ημερολόγιο καταχωρήσεως εκδιδόμενων χρηματικών ενταλμάτων της περιόδου 1.1.1964-31.12.1964.

*Περιγραφή:* Αποτελείται από 12 στήλες (βλ. ΒΙ/β2). 80 φύλλα, 40x30.

*Παρατηρήσεις:* Το βιβλίο έφερε την ένδειξη: «Ημερολόγιον 1964».

ΒΙ/64 α-ι

*Περιεχόμενο:* 10 βιβλία διεκπεραιώσεως εγγράφων των ετών 1964-1977 (μη συνεχής σειρά).

*Περιγραφή:* Αποτελείται από 6 στήλες: αύξων αριθμός, ημερομηνία παράδοσης, αρχή που απευθύνεται, τόπος προορισμού, αριθμός εγγράφου και υπογραφή. 50 σελίδες, επτά βιβλία· έχουν διαστάσεις 35x23 και τρία 23x23.

*Παρατηρήσεις:* Τα βιβλία βρέθηκαν δεμένα μαζί.

ΒΙ/65

*Περιεχόμενο:* Δακτυλόγραφο ημερολόγιο καταχωρήσεως εκδιδομένων χρηματικών ενταλμάτων της περιόδου 1.1.1965-22.1.1966

*Περιγραφή:* Αποτελείται από 12 στήλες (βλ. ΒΙ/62). 40 αριθμημένα φύλλα, 38x29.

*Παρατηρήσεις:* Το βιβλίο έφερε την ένδειξη: «Ημερολόγιον 1965».

ΒΙ/66

*Περιεχόμενο:* Δακτυλόγραφο ημερολόγιο καταχωρήσεως εκδιδομένων χρηματικών ενταλμάτων της περιόδου 1.1.1966-27.1.1967.

*Περιγραφή:* Αποτελείται από 12 στήλες (βλ. ΒΙ/62). 80 αριθμημένα φύλλα, 40x30.

*Παρατηρήσεις:* Το βιβλίο έφερε την ένδειξη: «Ημερολόγιον 1966».

ΒΙ/67

*Περιεχόμενο:* Δακτυλόγραφο ημερολόγιο καταχωρήσεως εκδιδομένων χρηματικών ενταλμάτων της περιόδου 30.12.1966-28.1.1968.

*Περιγραφή:* Αποτελείται από 12 στήλες (βλ. ΒΙ/62). 40 διπλά αριθμημένα φύλλα, 38x29.

*Παρατηρήσεις:* Το βιβλίο έφερε την ένδειξη: «Ημερολόγιον 1967».

ΒΙ/68

*Περιεχόμενο:* Δακτυλόγραφο ημερολόγιο καταχωρήσεως εκδιδομένων χρηματικών ενταλμάτων της περιόδου 29.12.1967-30.1.1971.

*Περιγραφή:* Αποτελείται από 12 στήλες (βλ. ΒΙ/62). 200 αριθμημένα φύλλα, 38x30.

*Παρατηρήσεις:* Το βιβλίο έφερε την ένδειξη: «Ημερολόγιον 1968-1970».

ΒΙ/69

*Περιεχόμενο:* Δακτυλόγραφο ημερολόγιο καταχωρήσεως εκδιδομένων χρηματικών ενταλμάτων της περιόδου 30.12.1970-14.1.1972.



*Περιγραφή:* Αποτελείται από 12 στήλες (βλ. ΒΙ/62). 79 αριθμημένα φύλλα, 40x30.

*Παρατηρήσεις:* Το βιβλίο έφερε την ένδειξη: «Ημερολόγιον 1971».

ΒΙ/610

*Περιεχόμενο:* Δακτυλόγραφο ημερολόγιο καταχωρήσεως εκδιδομένων χρηματικών ενταλμάτων της περιόδου 30.12.1971-19.2.1973.

*Περιγραφή:* Αποτελείται από 12 στήλες (βλ. ΒΙ/62). 79 αριθμημένα φύλλα, 40x30.

*Παρατηρήσεις:* Το βιβλίο έφερε την ένδειξη: «Ημερολόγιον 1972».

ΒΙ/611

*Περιεχόμενο:* Δακτυλόγραφο ημερολόγιο καταχωρήσεως εκδιδομένων χρηματικών ενταλμάτων της περιόδου 29.12.1973-13.2.1975.

*Περιγραφή:* Αποτελείται από 12 στήλες (βλ. ΒΙ/62). 94 αριθμημένα φύλλα, 40x30.

*Παρατηρήσεις:* Το βιβλίο έφερε την ένδειξη: «Ημερολόγιον 1974».

ΒΙ/612 α-ιστ

*Περιεχόμενο:* 16 διπλότυπα μπλοκ εντολών πληρωμής της διοικητικής και τεχνικής υπηρεσίας του Δήμου, που απευθύνονται προς την οικονομική υπηρεσία, της περιόδου 1974-1975.

*Περιγραφή:* 22x18.

*Παρατηρήσεις:* Τα μπλοκ βρέθηκαν δεμένα μαζί.

ΒΙ/613

*Περιεχόμενο:* Δακτυλόγραφο ημερολόγιο καταχωρήσεως εκδιδομένων χρηματικών ενταλμάτων της περιόδου 30.12.1974-28.1.1976.

*Περιγραφή:* Αποτελείται από 12 στήλες (βλ. ΒΙ/62). 102 αριθμημένα φύλλα, 40x30.

*Παρατηρήσεις:* Το βιβλίο έφερε την ένδειξη: «Ημερολόγιον 1975-1976».

ΒΙ/614

*Περιεχόμενο:* Δακτυλόγραφο ημερολόγιο καταχωρήσεως εκδιδομένων χρηματικών ενταλμάτων της περιόδου 30.12.1976-23.2.1978.

*Περιγραφή:* Αποτελείται από 12 στήλες (βλ. ΒΙ/62). 108 αριθμημένα φύλλα, 40x30.

*Παρατηρήσεις:* Το βιβλίο έφερε την ένδειξη: «Ημερολόγιον 1977».

ΒΙ/615

*Περιεχόμενο:* Βιβλίο εξόδων του Δήμου Δραπετσώνας, 1977.

*Περιγραφή:* Περιλαμβάνει 11 στήλες: αύξων αριθμός καθολικού, αύξων αριθμός εντάλματος, χρονολ. εκδόσεως, ονοματεπώνυμον δικαιούχου, αιτία πληρωμής, ενταλθέν ποσόν, ποσά εκπεσθέντα, ποσά ακυρωθέντα, ποσόν πληρωθέντων ενταλμάτων, ποσόν κατά μήνα, παρατηρήσεις. 200 φύλλα, 43x28.

ΒΙ/616

*Περιεχόμενο:* Δακτυλόγραφο ημερολόγιο καταχωρήσεως εκδιδόμενων χρηματικών ενταλμάτων της περιόδου 30.10.1978-15.1.1980.

*Περιγραφή:* Αποτελείται από 12 στήλες (βλ. ΒΙ/62). 119 αριθμημένα φύλλα, 43x28.

*Παρατηρήσεις:* Το βιβλίο έφερε την ένδειξη: «Ημερολόγιον Καταχωρήσεως Εκδιδόμενων Χρηματικών Ενταλμάτων 1978-1979».

## II. ΦΟΡΟΛΟΓΙΚΑ

ΒΙΙ/φ1

*Περιεχόμενο:* Φάκελος με ποικίλα οικονομικά έγγραφα φορολογικού περιεχομένου των ετών 1951-1975· αποτελείται από 8 υποφακέλους:

υπ. 1. «Αιτήσεις και σχετική αλληλογραφία για τη φορολόγηση πλανόδιων πωλητών, 1951».

υπ. 2. «Τέλη διαφημίσεων» 1952-1967.

υπ. 3. «Φόρος 10λέπτου του 5ου ΚΤΕΛ γραμμή Λιπασμάτων-Πειραιά, 1957-1959».

υπ. 4. «Φάκελος απογραφής γεωργίας, κτηνοτροφίας και πληθυσμού, 1960-1967».

υπ. 5. «Σχετικά με την φορολογία ζύδου, 1962-1969».

υπ. 6. «Βιβλίον επιδοτήσεως μόσχων και καταχωρήσεως δηλώσεων έτους 1966».

υπ. 7. «Φάκελος αλληλογραφίας επιδοτήσεως μόσχων, 1966».

υπ. 8. «Δηλώσεις πωλήσεως ζύδου, 1969-1974».

υπ. 9. Υπεύθυνες δηλώσεις ιδιοκτητών καταστημάτων, 1973, 1975.

*Παρατηρήσεις:* Όλοι οι υποφακέλοι βρέθηκαν δεμένοι μαζί. Περίπου 200 φύλλα.

## III. ΜΙΣΘΟΛΟΓΙΚΑ ΥΠΑΛΛΗΛΩΝ

## BIII/φ1

*Περιεχόμενο:* Φάκελος με ποικίλα οικονομικά έγγραφα μισθολογικού περιεχομένου των ετών 1952-1953· αποτελείται από 7 υποφακέλους:

- υπ. 1. «Φάκελος παρουσίας εργατών έτους 1952-1953».
- υπ. 2. «Άδειαι-δώρα-πραγματοποιηθέντα ημερομίσθια εργατών, 1952-1953».
- υπ. 3. «Καταστάσεις ΙΚΑ, 1952-1953».
- υπ. 4. «Φάκελος χορηγήσεως άδειας εις το εργατοϋπαλληλικόν προσωπικόν, 1952».
- υπ. 5. «Συγκεντρωτικός πίναξ παρουσίας εργατών κατά μήνα, 1952».
- υπ. 6. «Αιτήσεις περί προσλήψεως υπαλλήλων, 1950-1952».
- υπ. 7. «Προκηρύξεις προς κατάληψιν θέσεων, 1952-1953», καθώς και δύο βιβλία με την ένδειξη: «Μισθολόγιον».

*Παρατηρήσεις:* Όλοι οι υποφακέλοι και τα βιβλία βρέθηκαν δεμένα μαζί με την ένδειξη: «ΙΚΑ, 1952-1953». Περίπου 600 φύλλα.

## BIII/φ2

*Περιεχόμενο:* Φάκελος με ποικίλα οικονομικά έγγραφα μισθολογικού περιεχομένου των ετών 1953-1954· αποτελείται από 4 υποφακέλους:

- υπ. 1. «Φάκελος παρουσίας εργατών έτους 1953-1954».
- υπ. 2. «Καταστάσεις ΙΚΑ, 1953-1954».
- υπ. 3. «Άδειαι-δώρα-πραγματοποιηθέντα ημερομίσθια εργατών, 1953-1954».
- υπ. 4. Πίνακας εισφορών του Δήμου και πίνακες με οδηγίες, καθώς και ένα βιβλίο με την ένδειξη: «Μισθολόγιον».

*Παρατηρήσεις:* Όλοι οι υποφακέλοι και το βιβλίο βρέθηκαν δεμένα μαζί με την ένδειξη: «ΙΚΑ, 1953-1954». Περίπου 200 φύλλα.

## BIII/φ3

*Περιεχόμενο:* Φάκελος με ποικίλα οικονομικά έγγραφα μισθολογικού περιεχομένου των ετών 1954-1955· αποτελείται από 5 υποφακέλους:

- υπ. 1. 15νθημερες καταστάσεις-παρουσιάσεις των εργατοτεχνιτών, 1954-1955.
- υπ. 2. Άδειες-δώρα-πραγματοποιηθέντα ημερομίσθια εργατών, 1954-1955.
- υπ. 3. Φάκελος με αποκόμματα πιστοποιητικών και γνωματεύσεων.
- υπ. 4. «Καταστάσεις ΙΚΑ, 1954-1955».

Ο Ρ Γ Α Ν Ι Σ Μ Ο Σ

ΒΕΣΤΕΡΙΚΗΣ ΥΠΗΡΕΣΙΑΣ

ΥΠΟΥΧ. ΔΡΑΠΕΤΣΟΝΑΣ

Ἡ ὀργανική σύνθεσις κατ' τὸ μισθολόγιον τοῦ τακτικοῦ προσωπικοῦ τοῦ ὄμιου δραπετσῶνας ὁρίζονται ὡς ἑπομένουσ :

Α) ΔΙΟΙΚΗΤΙΚΑΙ (ΚΑΙ ΟΙΚΟΝΟΜΙΚΑΙ) ΥΠΗΡΕΣΙΑΙ

2	Γραμματεὺς β' τάξεως	ἐπὶ μισθῷ	δραχ.	2.760	800.000
ἡ	" α'	" "	"	3.240	900.000
ἡ	Εἰσηγηταὶ	" "	"	3.800	1.050.000
10	Γραφεῖς β "	" "	"	1.500	570.000
ἡ	" α' "	" "	"	1.900	620.000
ἡ	Ἀκόλουθοι	" "	"	2.180	700.000
(ἔξ ἑν δύο σακτυλογράφοι)					
2	Κλητῆρες β' τάξεως	ἐπὶ μισθῷ	δραχ.	1.200	570.000
ἡ	" α' "	" "	"	1.350	620.000
2	Κλητῆρες (καθαρισταὶ) δ' τάξ.	" "	"	800	350.000
ἡ	" " γ' "	" "	"	1.000	450.000
1	Κλητῆρ (φύλαξ)	8' "	"	1.200	570.000
ἡ	" " α' "	" "	"	1.350	620.000

Β) Τ Ε Χ Ν Ι Κ Α Ι Υ Π Η Ρ Ε Σ Ι Α Ι

1	Δόκιμος Μηχανικός	ἐπὶ μισθῷ	δραχ.	4.500	1.250.000
ἡ	Μηχανικός	8' τάξ.	"	5.400	1.400.000
ἡ	" "	α' "	"	6.200	1.600.000
1	Δόκιμος σχεδιαστής	" "	"	2.000	700.000
ἡ	Σχεδιαστής	8' "	"	2.800	800.000
ἡ	" "	γ' "	"	3.200	900.000
1	Ἐργοπόλος	β' "	"	3.500	1.050.000
1	Δόκιμος Ἐπιστάτης Ἔργων	" "	"	2.800	800.000
ἡ	Ἐπιστάτης Ἔργων	γ' "	"	2.000	700.000
ἡ	" "	β' "	"	2.800	800.000
1	Ἐπόπτης Καθαριότητος	β' "	"	2.760	800.000
ἡ	" "	α' "	"	3.240	900.000
2	Ἐπιστάται "	γ' "	"	1.500	570.000
ἡ	" "	β' "	"	1.900	620.000
ἡ	" "	α' "	"	2.180	700.000

3	'Οδηγοί αυτοκινήτων	δ'	τάξεως	έπί	μισθῷ	δραχ.	2.180	700.000
η	"	γ'	"	"	"	"	2.760	900.000
η	"	β'	"	"	"	"	3.240	900.000
η	"	α'	"	"	"	"	3.800	1.050.000
2	Βοηθοί δόνητων αυτοκ.	β'	"	"	"	"	1.200	450.000
η	"	α'	"	"	"	"	1.350	450.000
I	'Επιστάτης φωτισμοῦ							
I	Κηπουρός	β'	"	"	"	"	1.500	570.000
η	"	α'	"	"	"	"	1.900	620.000

Γ) ΥΓΙΟΝΟΜΙΚΑΙ ΥΠΗΡΕΣΙΑΙ

I	'Ιατρός	ε'	τάξεως	έπί	μισθῷ	δραχ.	2.760	900.000
η	"	δ'	"	"	"	"	3.240	900.000
η	"	γ'	"	"	"	"	3.800	1.050.000
I	Μαΐα	γ'	"	"	"	"	1.900	620.000
η	"	β'	"	"	"	"	2.180	700.000
η	"	α'	"	"	"	"	2.760	900.000
I	'Αδελφὴ Νοσοκόμος	β'	"	"	"	"	1.900	620.000
η	"	α'	"	"	"	"	2.180	700.000

υπ. 5. «Καταστάσεις αγοράς ενσήμων, 1954-1955», καθώς και ένα βιβλίο με την ένδειξη: «Μισθολόγιον».

*Παρατηρήσεις:* Όλοι οι υποφάκελοι και το βιβλίο βρέθηκαν δεμένα μαζί, με την ένδειξη: «ΙΚΑ, 1954-1955». Περίπου 300 φύλλα.

#### ΒΙΠ/φ4

*Περιεχόμενο:* Φάκελος με ποικίλα οικονομικά έγγραφα μισθολογικού περιεχομένου, των ετών 1955-1956· αποτελείται από 11 υποφακέλους:

υπ. 1. «Καταστάσεις μισθοδοσίας εργατοτεχνικού προσωπικού, 6.1955-12.1956».

υπ. 2. «Πρόχειρον Μητρώων Υπαλλήλων Δήμου Δραπετσώνας».

υπ. 3. «Σχετικά Αδειών εργατοτεχνιτών, 1955-1956».

υπ. 4. «Αποδεικτικά εισφορών υπέρ διαφόρων εργατοϋπαλληλικών οργανώσεων».

υπ. 5. «Καταστάσεις αγοράς ενσήμων, 1955».

υπ. 6. «Καταστάσεις αγοράς ενσήμων, 1956».

υπ. 7. «Δελτία παρουσίας εργατών οικ. έτ[ους] 1955-1956».

υπ. 8. «Πραγματοποιηθέντα ημερομίσθια και χορηγήσεις αδειών εις εργατοϋπαλλήλους διά το έτος 1955-1956».

υπ. 9. «Πιστοποιητικά ανικανότητας-ικανότητας-ΙΚΑ».

υπ. 10. «Δηλώσεις εργατών διά το ημερομίσθιον».

υπ. 11. «Φάκελος υπαλλήλων», καθώς και τέσσερα βιβλία με την ένδειξη: «Μισθολόγιον», και ένα «Ευρετήριο απουσίας λόγω ασθενείας, 1956».

*Παρατηρήσεις:* Όλοι οι υποφάκελοι και τα βιβλία βρέθηκαν δεμένα μαζί με την ένδειξη: «ΙΚΑ, 1955-1956». Περίπου 800 φύλλα.

#### ΒΙΠ/φ5

*Περιεχόμενο:* Φάκελος με ποικίλα οικονομικά έγγραφα μισθολογικού περιεχομένου του 1957· αποτελείται από 3 υποφακέλους:

υπ. 1. «Φάκελος δελτίων παρουσίας εργατών, έτους 1957».

υπ. 2. «1957 ένσημα».

υπ. 3. «Καταστάσεις ΙΚΑ, 1957», καθώς και 3 βιβλία με την ένδειξη: «Καταστάσεις προσωπικού, μισθολόγιον», και ένα «Ευρετήριο ασθενησάντων εργατοτεχνικών, 1957».

*Παρατηρήσεις:* Όλοι οι υποφάκελοι και τα βιβλία βρέθηκαν δεμένα μαζί, με την ένδειξη: «ΙΚΑ, 1957». Περίπου 200 φύλλα.

## BIII/φ6

*Περιεχόμενο:* Φάκελος με ποικίλα οικονομικά έγγραφα μισθολογικού περιεχομένου των ετών 1957-1975· αποτελείται από 7 υποφακέλους:

- υπ. 1. «Αιτήσεις για πρόσληψη, 1968-1971».
- υπ. 2. «Μισθολογικά υπαλλήλων, 1970-1972».
- υπ. 3. «Φάκελος εκτάκτων οδηγών, 1958-1961».
- υπ. 4. «Εγκύκλιαι αποφάσεις περί μισθών - ημερομισθίων» 1957-1966.
- υπ. 5. «Συμβάσεις εργασίας, 1957-1969» και ποικίλα –δικαστικά κυρίως– έγγραφα.
- υπ. 6. 36 βιβλιάρια αγοράς ενσήμων του Δήμου Δραπετσώνας.
- υπ. 7. «Βεβαιώσεις Εργασίας εργοδηγών Μηχανοδηγών, 1974-1975».

*Παρατηρήσεις:* Όλοι οι υποφάκελοι βρέθηκαν δεμένοι μαζί. Περίπου 600 φύλλα.

## BIII/φ7

*Περιεχόμενο:* Φάκελος με ποικίλα οικονομικά έγγραφα μισθολογικού περιεχομένου του 1957· αποτελείται από 6 υποφακέλους:

- υπ. 1. «Δελτία παρουσίας εργατών, 1958».
- υπ. 2. «Καταστάσεις αγοράς ενσήμων, 1958».
- υπ. 3. «Ένσημα ΙΚΑ, 1958».
- υπ. 4. «Σχετικά με άδειες εργατών και υπαλλήλων, 1958».
- υπ. 5. «Εισφοραί υπέρ εργατικής κατοικίας ΙΚΑ κλπ. εργατών, 1958».
- υπ. 6. α) Μισθοδοτικές καταστάσεις εργατοτεχνικού προσωπικού· β) Βεβαιώσεις αγοράς ενσήμων ΙΚΑ· γ) Αναλυτικές καταστάσεις κατά συνεργεία· δ) Πρωτόκολλα παραλαβής· ε) Βεβαιώσεις περί επικολλήσεως των ενσήμων, καθώς και τρία βιβλία με την ένδειξη: «Καταστάσεις προσωπικού, μισθολόγιον», και ένα «Ευρετήριο ασθενειών εργατοτεχνικών, 1958».

*Παρατηρήσεις:* Όλοι οι υποφάκελοι και τα βιβλία βρέθηκαν δεμένα μαζί με την ένδειξη: «ΙΚΑ, 1958». Περίπου 300 φύλλα.

## BIII/φ8

*Περιεχόμενο:* Φάκελος με ποικίλα οικονομικά έγγραφα μισθολογικού περιεχομένου του 1959· αποτελείται από 8 υποφακέλους:

- υπ. 1. «Αριθμός ημερών εργασίας, 1959».
- υπ. 2. «Καταστάσεις αγοράς ενσήμων, 1959».
- υπ. 3. «Απόδοσις λογαριασμού αγοράς ενσήμων ΙΚΑ μηνός Ιανουαρίου».
- υπ. 4. Φάκελος με αποκόμματα πιστοποιητικών και γνωματεύσεων.
- υπ. 5. «15νήμερες καταστάσεις-παραουσιάσεις των εργατοτεχνιτών, 1959».

υπ. 6. «1959, ένσημα».

υπ. 7. «Άδειες εργατών και υπαλλήλων, 1959».

υπ. 8. «Φάκελος αποδόσεως λογαριασμού αγοράς ενσήμων ΙΚΑ», καθώς και δύο βιβλία με την ένδειξη: «Καταστάσεις προσωπικού, μισθολόγιον» και ένα «Ευρετήριο, ασθνεσιάντων εργατοτεχνιτών, 1959».

*Παρατηρήσεις:* Όλοι οι υποφάκελοι και τα βιβλία βρέθηκαν δεμένα μαζί, με την ένδειξη: «ΙΚΑ, 1959». Περίπου 300 φύλλα.

### ΒΙΠ/φ9

*Περιεχόμενο:* Φάκελος με ποικίλα οικονομικά έγγραφα μισθολογικού περιεχομένου του 1960· αποτελείται από 8 υποφακέλους:

υπ. 1. «Μισθοδοτικά καταστάσεις, 1960».

υπ. 2. «Εργατική Εστία».

υπ. 3. «Σχετικά με άδειες εργατών και παραιτήσεις λόγω σύνταξης».

υπ. 4. «Δελτία Ασθενείας».

υπ. 5. «Καταστάσεις αγοράς ενσήμων, 1960».

υπ. 6. «Πραγματοποιηθέντα ημερομίσθια».

υπ. 7. «Πραγματοποιηθείσαι ημέραι εργασίας, 1960».

υπ. 8. «Φάκελος αποδόσεως λογαριασμού αγοράς ενσήμων ΙΚΑ», καθώς και τρία βιβλία με την ένδειξη: «Καταστάσεις προσωπικού, μισθολόγιον».

*Παρατηρήσεις:* Όλοι οι υποφάκελοι και τα βιβλία βρέθηκαν δεμένα μαζί, με την ένδειξη: «ΙΚΑ, 1960». Περίπου 300 φύλλα.

### ΒΙΠ/φ10

*Περιεχόμενο:* Φάκελος με ποικίλα οικονομικά έγγραφα μισθολογικού περιεχομένου, των ετών 1960-1965· αποτελείται από 6 υποφακέλους:

υπ. 1. «Καταστάσεις εργατών Ο.Α.Α.Α.».

υπ. 2. «1960».

υπ. 3. «1963-1964».

υπ. 4. «1965».

υπ. 5. «1966».

υπ. 6. «1962-1965».

*Παρατηρήσεις:* Όλοι οι υποφάκελοι βρέθηκαν δεμένοι μαζί, με την ένδειξη: «Έργα Ο.Α.Α.Α. - Έργα Ανεργίας». Περίπου 300 φύλλα.

### ΒΙΠ/φ11

*Περιεχόμενο:* Φάκελος με ποικίλα δελτία προσωπικού, των ετών 1960-1973· αποτελείται από 7 υποφακέλους:



- υπ. 1. «Δελτίον παρουσίας εκτάκτων ημερομισθίων, 1960-1962».
- υπ. 2. «Δελτίον παρουσίας προσωπικού, 1966-1968».
- υπ. 3. «Δελτίον παρουσίας προσωπικού, 1969».
- υπ. 4. «Δελτίον παρουσίας προσωπικού, 1970».
- υπ. 5. «Βιβλίο παρουσίας, 1971».
- υπ. 6. «Δελτίον παρουσίας προσωπικού, 1972».
- υπ. 7. «Βιβλίο παρουσίας, 1973».

*Παρατηρήσεις:* Όλοι οι υποφάκελοι βρέθηκαν δεμένοι μαζί. Περίπου 1.500 φύλλα.

### ΒΙΠ/φ12

*Περιεχόμενο:* Φάκελος με ποικίλα οικονομικά έγγραφα μισθολογικού περιεχομένου του 1961· αποτελείται από 7 υποφακέλους:

- υπ. 1. «Ημερομίσθια καταστάσεις πληρωμής».
- υπ. 2. «15νθήμερα καταστάσεις εργατών».
- υπ. 3. «Αιτήσεις παραιτήσεως εργαζομένων λόγω συντάξεως».
- υπ. 4. «Ένσημα, 1961».
- υπ. 5. «Καταστάσεις αγοράς ενσήμων, 1961».
- υπ. 6. «Σχετικά με άδειες εργατών».
- υπ. 7. «Φάκελος αποδόσεως λογαριασμού αγοράς ενσήμων ΙΚΑ», καθώς και τρία βιβλία με την ένδειξη: «Καταστάσεις προσωπικού, μισθολόγιον» και ένα «Ευρετήριο ασθενείας εργατών, 1961».

*Παρατηρήσεις:* Όλοι οι υποφάκελοι και τα βιβλία βρέθηκαν δεμένα μαζί, με την ένδειξη: «ΙΚΑ, 1961». Περίπου 300 φύλλα.

### ΒΙΠ/φ13

*Περιεχόμενο:* Φάκελος με ποικίλα οικονομικά έγγραφα μισθολογικού περιεχομένου του 1962· αποτελείται από 5 υποφακέλους:

- υπ. 1. «Καταστάσεις πληρωμής (α' μέρος)».
- υπ. 2. «Καταστάσεις πληρωμής (β' μέρος)».
- υπ. 3. «15νθήμερα καταστάσεις εργατών».
- υπ. 4. «Καταστάσεις αποδόσεως λογαριασμού αγοράς ενσήμων ΙΚΑ».
- υπ. 5. «Αιτήσεις αδειών εργατικού προσωπικού έτους 1962», καθώς και τρία βιβλία με την ένδειξη: «Καταστάσεις προσωπικού, μισθολόγιον» και ένα «Ευρετήριο ασθενησάντων εργατοτεχνικών, 1962».

*Παρατηρήσεις:* Όλοι οι υποφάκελοι και τα βιβλία βρέθηκαν δεμένα μαζί, με την ένδειξη: «ΙΚΑ, 1962». Περίπου 300 φύλλα.

## BIII/φ14

*Περιεχόμενο:* Φάκελος με ποικίλα οικονομικά έγγραφα μισθολογικού περιεχομένου του 1963· αποτελείται από 5 υποφακέλους:

υπ. 1. «Καταστάσεις πληρωμής (α' μέρος)».

υπ. 2. «Καταστάσεις πληρωμής (β' μέρος)».

υπ. 3. «15νθήμεροι καταστάσεις εργατών».

υπ. 4. «Καταστάσεις αγοράς ενσήμων ΙΚΑ».

υπ. 5. «Αιτήσεις αδειών εργατικού προσωπικού, έτους 1962», καθώς και δύο βιβλία με την ένδειξη: «Καταστάσεις προσωπικού, μισθολόγιον» και ένα «Ευρετήριο ασθενείας εργατών, 1963».

*Παρατηρήσεις:* Όλοι οι υποφάκελοι και τα βιβλία βρέθηκαν δεμένα μαζί, με την ένδειξη: «ΙΚΑ, 1963». Περίπου 300 φύλλα.

## BIII/φ15

*Περιεχόμενο:* Φάκελος με ποικίλα οικονομικά έγγραφα μισθολογικού περιεχομένου του 1964· αποτελείται από 6 υποφακέλους:

υπ. 1. «Καταστάσεις προσωπικού, 1964».

υπ. 2. «Παρουσίες εργατών, 1964».

υπ. 3. «Μισθοδοτικά καταστάσεις εργατών (α' μέρος)».

υπ. 4. «Μισθοδοτικά καταστάσεις εργατών (β' μέρος)».

υπ. 5. «Αιτήσεις αδειών εργατικού προσωπικού, 1964».

υπ. 6. «Σχετικά με την προμήθεια ενσήμων», καθώς και δύο βιβλία με την ένδειξη: «Καταστάσεις προσωπικού, μισθολόγιον» και ένα «Ευρετήριο ασθενείας εργατών, 1964».

*Παρατηρήσεις:* Όλοι οι υποφάκελοι και τα βιβλία βρέθηκαν δεμένα μαζί, με την ένδειξη: «ΙΚΑ, 1964». Περίπου 300 φύλλα.

## BIII/φ16

*Περιεχόμενο:* Φάκελος με ποικίλα οικονομικά έγγραφα μισθολογικού περιεχομένου του 1965· αποτελείται από 8 υποφακέλους:

υπ. 1. «Καταστάσεις προσωπικού, 1965 (α' μέρος)».

υπ. 2. «Καταστάσεις προσωπικού, 1965 (β' μέρος)».

υπ. 3. «Καταστάσεις προσωπικού, 1965 (γ' μέρος)».

υπ. 4. «Μισθοδοτικά καταστάσεις εργατών (α' μέρος)».

υπ. 5. «Μισθοδοτικά καταστάσεις εργατών (β' μέρος)».

υπ. 6. «Καταστάσεις παρουσίας εργατών ανά 15νθήμερο».

υπ. 7. «Αιτήσεις αδειών εργατών».

υπ. 8. «Σχετικά με την προμήθεια ενσήμων», καθώς και δύο βιβλία

με την ένδειξη: «Καταστάσεις προσωπικού, μισθολόγιον» και ένα «Ευρετήριο ασθενοείας εργατών, 1965».

*Παρατηρήσεις:* Όλοι οι υποφάκελοι και τα βιβλία βρέθηκαν δεμένα μαζί, με την ένδειξη: «ΙΚΑ, 1965». Περίπου 300 φύλλα.

### ΒΙΙΙ/φ17

*Περιεχόμενο:* Φάκελος με ποικίλα οικονομικά έγγραφα μισθολογικού περιεχομένου του 1966· αποτελείται από 9 υποφακέλους:

- υπ. 1. «Καταστάσεις προσωπικού, 1966 (α' μέρος)».
- υπ. 2. «Καταστάσεις προσωπικού, 1966 (β' μέρος)».
- υπ. 3. «Καταστάσεις προσωπικού, 1966 (γ' μέρος)».
- υπ. 4. «Μισθοδοτικά καταστάσεις εργατών (α' μέρος)».
- υπ. 5. «Μισθοδοτικά καταστάσεις εργατών (β' μέρος)».
- υπ. 6. «Καταστάσεις παρουσίας εργατών ανά 15νθήμερο».
- υπ. 7. «Σχετικά με την προμήθεια ενσήμων».
- υπ. 8. «Αιτήσεις αδειών εργατών».
- υπ. 9. «Φάκελος τηρήσεως δελτίων παρουσίας προσωπικού, 1966», καθώς και δύο βιβλία με την ένδειξη: «Καταστάσεις προσωπικού, μισθολόγιον» και ένα «Ευρετήριο ασθενοείας εργατών, 1966».

*Παρατηρήσεις:* Όλοι οι υποφάκελοι και τα βιβλία βρέθηκαν δεμένα μαζί, με την ένδειξη: «ΙΚΑ, 1966». Περίπου 300 φύλλα.

### ΒΙΙΙ/φ18

*Περιεχόμενο:* Φάκελος με ποικίλα οικονομικά έγγραφα μισθολογικού περιεχομένου του 1967· αποτελείται από 6 υποφακέλους:

- υπ. 1. «Καταστάσεις πληρωμής (α' μέρος)».
- υπ. 2. «Καταστάσεις πληρωμής (β' μέρος)».
- υπ. 3. «15νθήμερα παρουσιολόγια εργατών».
- υπ. 4. «Καταστάσεις αποδόσεως λογαριασμού αγοράς ενσήμων ΙΚΑ».
- υπ. 5. «Σχετικά με την προμήθεια ενσήμων».
- υπ. 6. «Αιτήσεις αδειών εργατικού προσωπικού, έτους 1967» καθώς και τρία βιβλία με την ένδειξη: «Καταστάσεις προσωπικού, μισθολόγιον» και ένα «Ευρετήριο ασθενησάντων εργατοτεχνιτών, 1967».

*Παρατηρήσεις:* Όλοι οι υποφάκελοι και τα βιβλία βρέθηκαν δεμένα μαζί, με την ένδειξη: «ΙΚΑ, 1967». Περίπου 300 φύλλα.

### ΒΙΙΙ/φ19

*Περιεχόμενο:* Φάκελος με ποικίλα οικονομικά έγγραφα μισθολογικού περιεχομένου του 1968· αποτελείται από 4 υποφακέλους:

- υπ. 1. Καταστάσεις πληρωμής του έτους 1968.
- υπ. 2. 15 παρουσιολόγια του έτους 1968.
- υπ. 3. Προμήθεια ενσήμων, 1968.
- υπ. 4. Αιτήσεις αδειών εργατών, καθώς και ένα βιβλίο με την ένδειξη: «Καταστάσεις προσωπικού-μισθολόγιον» και ένα «Ευρετήριο ασθε-  
νείας εργατών».

*Παρατηρήσεις:* Όλοι οι υποφάκελοι και τα βιβλία βρέθηκαν δεμένα μαζί, με την ένδειξη: «ΙΚΑ, 1968». Περίπου 300 φύλλα.

### ΒΙΠ/φ20

*Περιεχόμενο:* Φάκελος με ποικίλα οικονομικά έγγραφα μισθολογικού περιεχομένου του 1969· αποτελείται από 12 υποφακέλους:

- υπ. 1. «Καταστάσεις αγοράς ενσήμων, 1969 (α' μέρος)».
- υπ. 2. «Καταστάσεις αγοράς ενσήμων, 1969 (β' μέρος)».
- υπ. 3. «Καταστάσεις αγοράς ενσήμων, 1969 (γ' μέρος)».
- υπ. 4. «15νθήμερα παρουσιολόγια εργατών».
- υπ. 5. «Άδειαι εργατών, 1969».
- υπ. 6. «Καταστάσεις πληρωμής εργατών και εργατριών».
- υπ. 7. «Γραφείο Δημάρχου».
- υπ. 8. «Πληρωμαί προσωπικού».
- υπ. 9. «Βεβαιώσεις φόρου εισοδήματος προσωπικού».
- υπ. 10. «Άδειαι προσωπικού».
- υπ. 11. «Εξερχόμενη αλληλογραφία».
- υπ. 12. «Συμβάσεις εργατών», καθώς και τρία βιβλία με την ένδειξη: «Καταστάσεις προσωπικού, μισθολόγιον».

*Παρατηρήσεις:* Όλοι οι υποφάκελοι και τα βιβλία βρέθηκαν δεμένα μαζί, με την ένδειξη: «ΙΚΑ, 1969». Περίπου 300 φύλλα.

### ΒΙΠ/φ21

*Περιεχόμενο:* Φάκελος με ποικίλα οικονομικά έγγραφα μισθολογικού περιεχομένου του 1970· αποτελείται από 5 υποφακέλους:

- υπ. 1α-β. «Μισθοδοτικές καταστάσεις πληρωμής του έτους 1970».
- υπ. 2. «Άδειαι εργατών και εργατριών, 1970».
- υπ. 3. «Συμβάσεις εργατών».
- υπ. 4. «Αποφάσεις Δημάρχου».
- υπ. 5. 15νθήμερα παρουσιολόγια του έτους 1970, καθώς και τρία βιβλία με την ένδειξη: «ΙΚΑ, μισθολόγιον».

*Παρατηρήσεις:* Όλοι οι υποφάκελοι και τα βιβλία βρέθηκαν δεμένα μαζί, με την ένδειξη: «ΙΚΑ, 1970». Περίπου 250 φύλλα.

### ΒΙΠ/φ22

*Περιεχόμενο:* Φάκελος με ποικίλα οικονομικά έγγραφα μισθολογικού περιεχομένου του 1971· αποτελείται από 3 υποφακέλους:

υπ. 1. Καταστάσεις πληρωμής του έτους 1971.

υπ. 2. «Άδειαι-δώρα-πραγματοποιηθέντα ημερομίσθια εργατών, 1971».

υπ. 3. 15 παρουσιολόγια εργατοτεχνιτών, καθώς και 3 βιβλία με την ένδειξη: «ΙΚΑ, μισθολόγιον».

*Παρατηρήσεις:* Όλοι οι υποφάκελοι και τα βιβλία βρέθηκαν δεμένα μαζί, με την ένδειξη: «ΙΚΑ, 1971». Περίπου 250 φύλλα.

### ΒΙΠ/φ23

*Περιεχόμενο:* Φάκελος με ποικίλα οικονομικά έγγραφα μισθολογικού περιεχομένου των ετών 1971-1978· αποτελείται από 6 υποφακέλους:

υπ. 1. «Υπερωριακή εργασία, ημερομίσθιον προσωπικού» 1976.

υπ. 2. Αποφάσεις Δημάρχου-Αποφάσεις Νομαρχίας, 1976-1978.

υπ. 3. Άδειες για λόγους ασθένειας, 1976-1978.

υπ. 4. Αποδείξεις παραλαβής ασφαλιστικών βιβλιαρίων.

υπ. 5. Ληξιαρχικές πράξεις γάμου των εργατών.

υπ. 6. Υπεύθυνες δηλώσεις σχετικά με την καταβολή επιδόματος συζύγου, 1971.

υπ. 7. «Γεώργιος Φατάκης», καθώς και ένα «Ευρετήριο για το εργατικών προσωπικών», 13 βιβλιάρια αγοράς ενσήμων, υπεύθυνες δηλώσεις και κάρτες του Ταμείου Ανεργίας.

*Παρατηρήσεις:* Όλοι οι υποφάκελοι και τα βιβλιάρια βρέθηκαν δεμένα μαζί, με την ένδειξη: «Διάφορα, ΙΚΑ», 1971-1978». Περίπου 250 φύλλα.

### ΒΙΠ/φ24

*Περιεχόμενο:* Φάκελος με ποικίλα οικονομικά έγγραφα μισθολογικού περιεχομένου του 1972· αποτελείται από 3 υποφακέλους:

υπ. 1. «Καταστάσεις πληρωμής (α' μέρος)».

υπ. 2. «Καταστάσεις πληρωμής (β' μέρος)».

υπ. 3. «15νήμερα παρουσιολόγια εργατών».

υπ. 4. «Άδειαι εργατοτεχνικού προσωπικού».

υπ. 5. «Άδειαι προσωπικού».

υπ. 6. «Βεβαιώσεις προσωπικού», καθώς και τρία βιβλία με την ένδειξη: «Καταστάσεις προσωπικού, μισθολόγιον» και ένα «Ευρετήριο ασθενησάντων εργατοτεχνιτών, 1969-1972».

*Παρατηρήσεις:* Όλοι οι υποφάκελοι και τα βιβλία βρέθηκαν δεμένα μαζί, με την ένδειξη: «ΙΚΑ, 1972». Περίπου 300 φύλλα.

#### ΒΙΠ/φ25

*Περιεχόμενο:* Φάκελος με ποικίλα οικονομικά έγγραφα μισθολογικού περιεχομένου του 1973· αποτελείται από 3 υποφακέλους:

υπ. 1. «Άδειαι-δώρα-πραγματοποιηθέντα ημερομίσθια εργατών, 1973».

υπ. 2. 15 καταστάσεις πληρωμής του έτους 1973.

υπ. 3. «Μισθοδοτικά καταστάσεις εργατοτεχνικού προσωπικού, 1973», καθώς και τρία βιβλία με την ένδειξη: «ΙΚΑ, μισθολόγιον».

*Παρατηρήσεις:* Όλοι οι υποφάκελοι και τα βιβλία βρέθηκαν δεμένα μαζί, με την ένδειξη: «ΙΚΑ, 1973». Περίπου 300 φύλλα.

#### ΒΙΠ/φ26

*Περιεχόμενο:* Φάκελος με ποικίλα οικονομικά έγγραφα μισθολογικού περιεχομένου του 1974· αποτελείται από 6 υποφακέλους:

υπ. 1. «Καταστάσεις πληρωμής».

υπ. 2. «Σχετικά με την προμήθεια ενσήμων».

υπ. 3. «15νήμεραι καταστάσεις εργατών».

υπ. 4. «Άπαντα τα εκκαθαριστικά σημειώματα».

υπ. 5. «Βεβαιώσεις προσωπικού».

υπ. 6. «Άδειαι προσωπικού», καθώς και τρία βιβλία με την ένδειξη: «Καταστάσεις προσωπικού, μισθολόγιον».

*Παρατηρήσεις:* Όλοι οι υποφάκελοι και τα βιβλία βρέθηκαν δεμένα μαζί, με την ένδειξη: «ΙΚΑ, 1974». Περίπου 300 φύλλα.

#### ΒΙΠ/φ27

*Περιεχόμενο:* Φάκελος με ποικίλα οικονομικά έγγραφα μισθολογικού περιεχομένου των ετών 1974-1979· αποτελείται από 7 υποφακέλους:

υπ. 1. «Βιβλίον παρουσίας 1974».

υπ. 2. «Μισθολογικόν μητρώον εκτάκτων ημερομισθίων, 1974-1975».

υπ. 3. «Φάκελος τηρήσεως δελτίων παρουσίας προσωπικού, 1975».

υπ. 4. «Δελτίον παρουσίας προσωπικού, 1976».

υπ. 5. «Δελτίον παρουσίας προσωπικού, 1977».

υπ. 6. «Δελτίον παρουσίας προσωπικού, 1978».

υπ. 7. «Παρουσιολόγια εργατών, 1979» και καταστάσεις χορηγήσεως γάλακτος.

*Παρατηρήσεις:* Όλοι οι υποφάκελοι βρέθηκαν δεμένοι μαζί. Περίπου 3.000 φύλλα.

#### ΒΙΙΙ/φ28

*Περιεχόμενο:* Φάκελος με ποικίλα οικονομικά έγγραφα μισθολογικού περιεχομένου του 1975· αποτελείται από 4 υποφακέλους:

υπ. 1. «Μισθοδοτικά καταστάσεις, 1975».

υπ. 2. «Σχετικά με την σύνταξη μισθοδοτικών καταστάσεων, 1975».

υπ. 3. «Πίνακες υπολογισμού εισφορών».

υπ. 4. «Παρουσιολόγια, 1975», καθώς και 3 βιβλία με την ένδειξη: «Καταστάσεις προσωπικού, μισθολόγιον».

*Παρατηρήσεις:* Όλοι οι υποφάκελοι και τα βιβλία βρέθηκαν δεμένα μαζί, με την ένδειξη: «ΙΚΑ, 1975». Περίπου 250 φύλλα.

#### ΒΙΙΙ/φ29

*Περιεχόμενο:* Φάκελος με έγγραφα και αλληλογραφία σχετική με τη σύνταξη μισθοδοτικών καταστάσεων του 1978.

*Παρατηρήσεις:* Ο φάκελος έφερε την ένδειξη: «Σχετικά με την σύνταξη μισθοδοτικών καταστάσεων, 1978». Περίπου 40 φύλλα.

#### ΒΙΙΙ/φ30

*Περιεχόμενο:* Φάκελος με έγγραφα και αλληλογραφία σχετική με τη σύνταξη μισθοδοτικών καταστάσεων του 1979.

*Παρατηρήσεις:* Ο φάκελος έφερε την ένδειξη: «Σχετικά με την σύναψη μισθοδοτικών καταστάσεων, 1979». Περίπου 120 φύλλα.

#### ΒΙΙΙ/β1

*Περιεχόμενο:* Δακτυλόγραφο μητρώο των υπαλλήλων του Δήμου, όπου σημειώνονται κυρίως οι ποινές που τους επιβάλλονται –πιθανότατα της περιόδου 1955-1959.

*Περιγραφή:* 150 περίπου σελίδες, 50x35.

*Παρατηρήσεις:* Το βιβλίο έφερε την ένδειξη: «Βιβλίο μητρώου υπαλλήλων». Το βιβλίο έχει συμπληρωμένες μόνο τις 2-3 πρώτες σελίδες.

#### ΒΙΙΙ/β2

*Περιεχόμενο:* Μηχανογραφημένο βιβλίο μητρώου· σε κάθε σελίδα υπάρχει η ετήσια μισθολογική μερίδα του κάθε υπαλλήλου για την περίοδο 1962-1965.

*Περιγραφή:* Περιέχει πολλές στήλες. 80 διπλές αριθμημένες σελίδες, 36x32.

*Παρατηρήσεις:* Το βιβλίο έφερε την ένδειξη: «Βιβλίων μισθοδοσίας προσωπικού, 1962-1965».

### ΒΙΙΙ/63

*Περιεχόμενο:* Δακτυλόγραφο μητρώο των μονίμων υπαλλήλων του δήμου· σημειώνεται κυρίως η μισθολογική τους εξέλιξη.

*Περιγραφή:* Περιέχει πολλές στήλες, 100 αριθμημένες σελίδες, 47x33.

*Παρατηρήσεις:* Το βιβλίο έφερε την ένδειξη: «Βιβλίο μητρώου μονίμων υπαλλήλων».  
Το βιβλίο θεωρήθηκε στις 19.3.1964.

### ΒΙΙΙ/64

*Περιεχόμενο:* Μηχανογραφημένο βιβλίο μητρώου· σε κάθε σελίδα του υπάρχει η ετήσια μισθολογική μερίδα του κάθε υπαλλήλου για την περίοδο 1966-1970.

*Περιγραφή:* Περιέχει πολλές στήλες, 80 περίπου διπλές σελίδες, 36x32.

*Παρατηρήσεις:* Το βιβλίο έφερε την ένδειξη: «Βιβλίων μισθοδοσίας προσωπικού, 1966-1970».

### ΒΙΙΙ/65

*Περιεχόμενο:* Μηχανογραφημένο βιβλίο μητρώου· σε κάθε σελίδα του υπάρχει η ετήσια μισθολογική μερίδα του κάθε υπαλλήλου για την περίοδο 1971-1975.

*Περιγραφή:* Περιέχει πολλές στήλες, 182 διπλές αριθμημένες σελίδες, 36x25.

*Παρατηρήσεις:* Το βιβλίο έφερε την ένδειξη: «Βιβλίων μισθοδοσίας προσωπικού, 1971-1975».

### ΒΙΙΙ/66

*Περιεχόμενο:* Χειρόγραφο βιβλίο μητρώου της περιόδου 1976-1977· σε κάθε σελίδα του υπάρχει η μισθολογική μερίδα του κάθε υπαλλήλου το 1976 και άλλη σελίδα για το 1977.

*Περιγραφή:* Αποτελείται από 8 στήλες: μήνας εις τον οποίον αφορά η πληρωμή, είδος αποδοχής, αριθμός εντάλματος, μεικτόν ποσόν αποδοχών, κρατήσεις, σύνολο κρατήσεων, υπόλοιπον πληρωτέον τω δικαιούχω, κρατήσεις φόρου. 48 διπλές αριθμημένες σελίδες, 44x30.

*Παρατηρήσεις:* Το βιβλίο έφερε την ένδειξη: «Μητρώων μισθοδοσίας, 1976-1977».



## IV. ΥΔΡΕΥΣΗ - ΑΠΟΧΕΤΕΥΣΗ - ΦΩΤΙΣΜΟΣ - ΚΑΘΑΡΙΟΤΗΤΑ

## BIV/φ1

*Περιεχόμενο:* Φάκελος με ποικίλα έγγραφα που σχετίζονται με την καθαριότητα του Δήμου την περίοδο 1949-1977· που αποτελείται από 6 υποφακέλους:

- υπ. 1. «Φάκελος δημοπρασίας καθαριότητας» 1949-1955.
- υπ. 2. «Φάκελος ενστάσεων τέλους καθαριότητας καταστημάτων οικ. έτους 1953-1954».
- υπ. 3. Καθαριότητα, 1955.
- υπ. 4. «Από την επιβολή τέλους καθαριότητας των καταστημάτων διά το έτος 1957».
- υπ. 5. «Από την επιβολή φόρων και τελών καθαριότητας, φωτισμού, ακαλύπτων χώρων κ.ά., έτος 1959».
- υπ. 6. «Προμήθεια Απορριμματοφόρου Αυτοκινήτου», 1977.

*Παρατηρήσεις:* Όλοι οι υποφάκελοι βρέθηκαν δεμένοι μαζί. Περίπου 400 φύλλα.

## BIV/φ2

*Περιεχόμενο:* Φάκελος με ποικίλα έγγραφα που σχετίζονται με την υδροδότηση και την αποχέτευση του Δήμου την περίοδο 1951-1966· αποτελείται από 3 υποφακέλους:

- υπ. 1. «Φάκελος δημοπρασίας μεταφοράς και διανομής πόσιμου ύδατος, 1951-1953.
- υπ. 2. «Φάκελος δημοπρασίας βυτιοφόρων εκκενώσεως βόθρων» 1951-1953.
- υπ. 3. «Φάκελος εταιρείας υδάτων, 1.6.1955-31.12.1966».

*Παρατηρήσεις:* Όλοι οι υποφάκελοι βρέθηκαν δεμένοι μαζί. Περίπου 150 φύλλα.

## BIV/φ3

*Περιεχόμενο:* Φάκελος με ποικίλα έγγραφα που σχετίζονται με τα τέλη καθαριότητας και φωτισμού των ετών 1955-1978· αποτελείται από 4 υποφακέλους:

- υπ. 1. «Φάκελος Ηλεκτρικής Εταιρείας, 1955-1966».
- υπ. 2. «Γενικά αφορώντα την επιβολή και είσπραξιν τελών καθαριότητας και φωτισμού, 1955-1970».
- υπ. 3. «Από την επιβολή τελών καθαριότητας και φωτισμού 1971, εισπραχθέντων υπό ΔΕΗ».
- υπ. 4. Ηλεκτροδότηση καταστημάτων - δημοτικά τέλη, 1975-1978.
- υπ. 5. «Δηλώσεις» 1975-1978.

υπ. 6. Διαδρομές και καταναλωτές ηλεκτρικού ρεύματος, 1976 (περιέχονται στοιχεία για 42 διαδρομές).

υπ. 7. «Δ.Ε.Η.» 1976-1983.

*Παρατηρήσεις:* Όλοι οι υποφάκελοι βρέθηκαν δεμένοι μαζί. Περίπου 500 φύλλα.

BIV/φ4α

*Περιεχόμενο:* Απογραφικά δελτία οδών και καταστημάτων της παλαιάς περιοχής: Αγ. Δημητρίου, Αγ. Παντελεήμονος, Αγ. Τριάδος, Αγ. Φανουρίου, Αναλήψεως, Αναπαύσεως, Αργοστολίου, Κερασούντος, 25ης Μαρτίου, Μιαούλη.

*Παρατηρήσεις:* Ο φάκελος έφερε την ένδειξη: «Απογραφικά δελτία οδών και καταστημάτων, 1969». Περίπου 400 φύλλα.

BIV/φ4β

*Περιεχόμενο:* Απογραφικά δελτία οδών και καταστημάτων της παλαιάς περιοχής: Ραιδεστού, Σωκράτους, Τσινέκη, Πολυκατοικιών σταθμού Λαρίσης.

*Παρατηρήσεις:* Ο φάκελος έφερε την ένδειξη: «Απογραφικά δελτία οδών και καταστημάτων, 1969». Περίπου 400 φύλλα.

BIV/4γ

*Περιεχόμενο:* Απογραφικά δελτία οδών και καταστημάτων της νέας περιοχής: Αγ. Παντελεήμονος, Αναλήψεως, Αναπαύσεως, Αργοστολίου, Αριστοτέλους, Αμαλιάδος.

*Παρατηρήσεις:* Ο φάκελος έφερε την ένδειξη: «Απογραφικά δελτία οδών και καταστημάτων, 1969». Περίπου 400 φύλλα.

BIV/φ4δ

*Περιεχόμενο:* Απογραφικά δελτία οδών και καταστημάτων της νέας περιοχής: Μπότσαρη, Ορφίδου, Κ. Παλαμά, Παπαμάρκου, Περάμου, Αστυπάλαιας, Βακχυλίδου, Βασιλειάδου, Δοδάνης, Δραπετσώνας, Δεξαμεναί.

*Παρατηρήσεις:* Ο φάκελος έφερε την ένδειξη: «Απογραφικά δελτία οδών και καταστημάτων, 1969». Περίπου 400 φύλλα.

BIV/φ4ε

*Περιεχόμενο:* Απογραφικά δελτία οδών και καταστημάτων της νέας περιοχής: Πόντου, Πορφύρα, Ραιδεστού, Δραπετσώνας, Καλοκαιρινού, Κανελλοπούλου, Καπετανίδου.

*Παρατηρήσεις:* Ο φάκελος έφερε την ένδειξη: «Απογραφικά δελτία οδών και καταστημάτων, 1969». Περίπου 400 φύλλα.

## BIV/φ5

*Περιεχόμενο:* Φάκελος με υπεύθυνες δηλώσεις των ιδιοκτητών καταστημάτων, σχετικά με τα στοιχεία που χρειάζονται για την παροχή ηλεκτρικού ρεύματος του 1975.

*Παρατηρήσεις:* Περίπου 100 φύλλα.

## BIV/φ6

*Περιεχόμενο:* Σώμα αχρονολόγητων δελτίων βεβαιώσεως τελών καθαριότητας και φωτισμού επιχειρήσεων.

*Παρατηρήσεις:* Τα δελτία βεβαιώσεως τελών καθαριότητας και φωτισμού σχετίζονται με το υλικό που υπάρχει στην Οικονομική Υπηρεσία. Περίπου 300 δελτία.

## BIV/β1

*Περιεχόμενο:* Χαρτόδετο κατάστιχο, όπου πιθανότατα καταγράφονται οι αριθμοί των μετρητών της ΔΕΗ ανά διαδρομές. Αχρονολόγητο.

*Περιγραφή:* Αποτελείται από 7 στήλες: διαδρομή, σελίδα, μετρητής, σπίτι, εμβαδόν, κατηγορία, παρατηρήσεις. 204 αριθμημένες σελίδες, 36x25.

*Παρατηρήσεις:* Το βιβλίο έφερε την ένδειξη: «Ημερολόγιο».

## ΠΡΟΣ ΤΟΥΣ ΔΗΜΟΤΑΣ ΜΑΣ ΑΓΑΠΑΤΕ ΤΟ ΠΡΑΣΙΝΟ

Πρὶν λίγα χρόνια στὸν Λήμο μας σπάνια συναντοῦσε κανεὶς πρᾶσινο. Ἡ ἀνοιξὶς καὶ τὸ καλοκαίρι ἐρχότανε καὶ πέγναζε καὶ οὐκ ἴσθη Δραπετσῶνα δὲν βλέπαμε ὅπου πρῶσινα φέλλα εἴτε ἀνθισμένα κλοδιά.

Ὁ Λήμος κοντὰ σὺς τότες ἀνάγκες ποὺ εἶχε ν' ἀντιμετώπιση δὲν παρέλειψε νὰ γεμίση τοὺς δρόμους μὲ δενδράκια νὰ φτιάξη παρτέρι. Καὶ ἡ προσπάθεια φαίνεται ἀπὸ τὶς σειρὰς τῶν νεαρῶν δένδρων ποὺ πρᾶσινίζουν κατὰ μήκος τῶν δρόμων καὶ ἀπὸ τὰ ἀνθισμένα λευκῶδια παρτεριῶν.

Τὸ πρόγραμμα τῆς δενδροφυτεύσεως θὰ συνεχισθῆ καὶ ἐφέτος μὲ τὸν ἴδιον ρυθμὸ θὰ φυτευθοῦν 1000 δένδρα μὲ τὸ ἴδιο πρόγραμμα ὡστε νὰ διακληρωθῆ ἡ δενδροφύτευσις κατὰ τοὺς θερινοὺς μῆνες ἡ Δραπετσῶνα νὰ εἶναι γεμάτη μὲ φουντωμένα δενδράκια. Στὴν προσπάθειά μας αὐτὴ ζητᾶμε τὴν βοήθειά καὶ τὴν συμπαράστασιν τῶν δημοτῶν μας γιατί θὰ τοὺς δοθῆ ἡ εὐκαιρία νὰ γαρῶν περισσότερον διασφραχίζουσι νὰ φουντώνουσι καὶ θὰ ἀμορφαίνουσι τὸν δρόμον τοῦς τὴν πλατεία τοῦς, τὸ σπῆτι τοῦς ποὺ μπροστὰ του εἶναι φυτευμένα.

Ὁ Λήμος φυτεύει δένδρα γὰ τὸς δήμετες του γιὰ τὴν ἐρεσκήν καὶ τὸν καλλωπισμὸ τῆς Δραπετσῶνας.

Κάνω ἐκκλήσιν πρὸς τοὺς δημοτάς ν' ἀγοπήσουσι καὶ νὰ τὸ ἐρεσκήνισουσι, τὰ δένδρα αὐτὰ τὰ παιδιά νὰ τὰ προσφῶν νὰ μὴν τὰ σπάνε, καὶ νὰ μὴν τὰ καταστρέφουσι.

Εἶναι τὸ χειρότερον, καὶ τὸ πῆ καταστρεπτικὸ παιχνίδι, τὸ σπῆσιμο τῶν δένδρων. Καὶ γὰ μεγάλους κατηγορήθησι ὅτι καὶ κατέστρεψαν δένδρα καὶ ξερίζωσαν.

Γιατί: Τὶ τοὺς ἐφταζαν εἶναι ἀκατανόητη πράξι.

Τὰ δένδρα ἔχουσι ψυχὴ. Ζητᾶνε τὴν φροντίδα τὴν ἀγάπην σας γιὰ νὰ σὰς δόσουσι τὴν ἀμορφιά τοὺς καὶ τὴν σκιά τοὺς ὅσοτερα ἀπὸ ἓνα δύο χρόνια.

Τὸ πρᾶσινο δίδει ὑγεία, ἀμορφιά, χαρὰ.

Τὸ πρᾶσινο δείχνει πολιτισμὸ καὶ πρόοδο σ' ἓνα τόπον.

Βοηθήσατε τὴν προσπάθειά γιὰ τὴν ἐξάπλωσιν τοῦ πρᾶσίνου Ἄγαπήσατε, περιποιηθήτε τοὺς θερινοὺς μῆνες τὰ δένδρα ποὺ τεθοῦσι μπροστὰ σὺς πόρτες σας

Μὴν ἀφήνετε τὰ παιδιά νὰ τὰ καταστρέφουσι.

Ὁ ΔΗΜΑΡΧΟΣ  
Μ. ΚΟΣΚΙΝ



## Γ. ΤΕΧΝΙΚΗ ΥΠΗΡΕΣΙΑ

### Ι. ΤΕΧΝΙΚΑ ΕΡΓΑ

Γ1/φ1

*Περιεχόμενο:* Φάκελος κατασκευαστικών έργων του 1952· αποτελείται από 16 υποφακέλους:

- υπ. 1. «Φάκελος πρακτικών δημοπρασίας κατασκευής υπονόμου λεκάνης απορροής ομβρίων υδάτων ανατολικάς Αγ. Παντελεήμονος. Δημοπρασία 15 Σεπτεμβρίου 1952».
- υπ. 2. «Φάκελος πρακτικών δημοπρασίας κατασκευής οδού Αγ. Παντελεήμονος διά Σελμάκ. Δημοπρασία 11.7.1952. Δημοπρασία 22.8.1952».
- υπ. 3. «Αρχείον 1952». Αποφάσεις, μελέτες, αλληλογραφία διαφόρων έργων, 1952.
- υπ. 4. «Εισερχόμενα προς ενέργειαν». Αποφάσεις, μελέτες, αλληλογραφία διάφορων έργων, 1952.
- υπ. 5. «Αγ. Δημητρίου-Κανελλοπούλου».
- υπ. 6. «Μελέτη κατασκευής οδού Ψαρρών».
- υπ. 7. «Μελέτη κατασκευής οδού Αγ. Παντελεήμονος».
- υπ. 8. «Μελέτη κατασκευής στεγών και φραγμάτων εις κοινόχρηστα αποχωρητήρια του Δήμου».
- υπ. 9. «Μελέτη διαμορφώσεως διασταυρώσεως οδών Κανελλοπούλου-Ηφαίστου».
- υπ. 10. «Φάκελος Συνεργασία». Αλληλογραφία σχετικά με ζητήματα της τεχνικής υπηρεσίας και αιτήματα των δημοτών, 1952.
- υπ. 11. Έγγραφα σχετικά με το έργο της εκσκαφής χανδάκων ύδρευσης.
- υπ. 12. «Μελέται Κανελλοπούλου και Αγ. Δημητρίου».
- υπ. 13. Προϋπολογισμοί, τιμολόγια, αναλύσεις τιμών.
- υπ. 14. «Μελέται Ευβοίας και Καλοκαιρινού».
- υπ. 15. «Κατασκευή διά Σελμάκ οδού Αργοστολίου Δήμου Δραπετσώνας, 1952».

υπ. 16. «Φάκελος πρακτικών δημοπρασίας αποπερατώσεως κοινοχρήστου αποχωρητηρίου επί της οδού Τριφυλίας, 15.10.1952».

*Παρατηρήσεις:* Όλοι οι υποφάκελοι βρέθηκαν δεμένοι μαζί, με την ένδειξη: «Κατάστασις Έτους 1952». Οι υποφάκελοι 12 και 13 φέρουν ένδειξη που δεν αντιστοιχεί στο περιεχόμενό τους. Κάποιοι από τους φακέλους φέρουν αριθμητική ένδειξη (1, 2, 3...). Περίπου 500 φύλλα.

Γ1/φ2

*Περιεχόμενο:* Φάκελος κατασκευαστικών έργων του 1953· αποτελείται από 17 υποφακέλους:

υπ. 1. «Φάκελος Ηλεκτρικών Εγκαταστάσεων, 1953».

υπ. 2. «Προμέτρησις δια την κατασκευήν οδού Νικ. Φωκά μεταξύ Αγ. Φανουρίου και Βακχυλίδου, 1953».

υπ. 3. «Δίκτυον Υδρεύσεως (εκσκαφή τάφρων), εργολαβία Δ. Λυμπερόπουλου, 1953».

υπ. 4. «Φάκελος κατασκευής τοίχου αντιστηρίξεως γαιών άνωθεν μονίμου δεξαμενής, 1953».

υπ. 5. «Φάκελος Χωροσταθμίσεως».

υπ. 6. «Κατασκευή δια Σελμάκ οδού Καλοκαιρινού Δήμου Δραπετσώνας, εργολαβία Αλ. Κογεβίνα».

υπ. 7. «Μελέται Υδρεύσεως».

υπ. 8. «Φάκελος πρακτικών δημοπρασίας κατασκευής τμημάτων οδών Ευβοίας-Δογάνης δια Σελμάκ, 3.1.1953».

υπ. 9. «Φάκελος δημοπρασίας προμήθειαι σωλήνων υδρεύσεως, 21.9.1953, 30.11.1953».

υπ. 10. «Φάκελος πρακτικών δημοπρασίας κατασκευής τμήματος υπονόμου οδού Κρεμμυδαρούς, 12.2.1953».

υπ. 11. «Εταιρεία Υδάτων».

υπ. 12. «Επισκευή οδού Κανελλοπούλου».

υπ. 13. Αποφάσεις, μελέτες, αλληλογραφία διάφορων έργων, 1953.

υπ. 14. «Οδός Δογάνη, 1ο τμήμα».

υπ. 15. «Υπόθεσις Μπαρούνου. Απαλλοτριώσις οικοπέδου οδού Κύπρου».

υπ. 16. «Εισερχόμενα διάφορα έγγραφα».

υπ. 17. Κενά έντυπα.

*Παρατηρήσεις:* Όλοι οι υποφάκελοι βρέθηκαν δεμένοι μαζί, με την ένδειξη: «Κατάστασις Έτους 1953». Οι υποφάκελοι 13 και 15 φέρουν ένδειξη που δεν αντιστοιχεί στο περιεχόμενό τους. Κάποιοι από τους φακέλους φέρουν αριθμητική ένδειξη (1, 2, 3...). Περίπου 400 φύλλα.

## Γ1/φ3

*Περιεχόμενο:* Φάκελος κατασκευαστικών έργων του 1954· αποτελείται από 13 υποφακέλους:

- υπ. 1. «Κατασκευή οδών Αναλήψεως-Ταξιαρχών, 1954».
- υπ. 2. «Οδός Ευβοίας, 1954».
- υπ. 3. «Αποχετευτικών δικτυον οδού Ψαρρών».
- υπ. 4. «Αποχετευτικών δικτυον οδών Σπάρτης και Κρεμμυδαρούς».
- υπ. 5. «Συντήρησις οδού Κανελλοπούλου».
- υπ. 6. «Κατασκευή τοίχου αντιστηρίξεως περιοχής οδού Βακχυλίδου».
- υπ. 7. «Εργολαβία Χανδάκων οδού Ηφραίστου».
- υπ. 8. «Φάκελος Δημοτικού Ηλεκτροφωτισμού».
- υπ. 9. «Κατασκευή οδού Φωκά».
- υπ. 10. «Φάκελος επεκτάσεως δικτύου Υδρεύσεως οδών Αναπαύσεως-Υπαπαντής-Ηφραίστου-Βακχυλίδου-Ψαρρών-Πρέσπας και επενδύσεις τάφρων».
- υπ. 11. «Διάφορα-Αρχείον, 1954». Αποφάσεις, αιτήσεις, σχέδια.
- υπ. 12. Κατασκευή οδών, 1954-1956.
- υπ. 13. Φάκελος Υφαντίδη και υπόδεση Κατρακύλη.

*Παρατηρήσεις:* Όλοι οι υποφάκελοι βρέθηκαν δεμένοι μαζί, με την ένδειξη: «Κατάστασις Έτους 1954». Ο υποφάκελος 12 φέρει ένδειξη που δεν αντιστοιχεί στο περιεχόμενό του. Κάποιοι από τους φακέλους φέρουν αριθμητική ένδειξη (1, 2, 3...). Περίπου 500 φύλλα.

## Γ1/φ4

*Περιεχόμενο:* Φάκελος κατασκευαστικών έργων του 1955· αποτελείται από 6 υποφακέλους:

- υπ.1. «Φάκελος επιστρεπτέων 1955».
- υπ. 2. «Αρχείον μικρών έργων-γνωματεύσεις, 1955».
- υπ. 3. «Επεκτάσεις άλλων παροχών υδρεύσεως».
- υπ. 4. «Κατασκευή οδού Δογάνη».
- υπ. 5. «Κατασκευή οδού Ψυτάλλειας».
- υπ. 6. «Υπηρεσία κήπων».

*Παρατηρήσεις:* Όλοι οι υποφάκελοι βρέθηκαν δεμένοι μαζί, με την ένδειξη: «Κατάστασις Έτους 1955». Ο υποφάκελος 4 φέρει ένδειξη που δεν αντιστοιχεί στο περιεχόμενό του. Κάποιοι από τους φακέλους φέρουν αριθμητική ένδειξη (1, 2, 3...). Περίπου 250 φύλλα.

## ΓΙ/φ5

*Περιεχόμενο:* Φάκελος κατασκευαστικών έργων του 1957· αποτελείται από 16 υποφακέλους:

- υπ. 1. «Κατασκευή οδού Αγίου Φανουρίου, 1957».
- υπ. 2. «Κρασπεδόρειδρα εις διαφόρους οδούς, 1957».
- υπ. 3. «Αρχείον μητρώου αέργων, 1957».
- υπ. 4. «Κατασκευή οδού Ψαρρών (α'), 1957».
- υπ. 5. «Κατασκευή οδού Ψαρρών (β'), 1957».
- υπ. 6. «Κατασκευή οδού Βασιλειάδου, 1957».
- υπ. 7. «Κατασκευή οδού Σπάρτης, 1957».
- υπ. 8. «Κατασκευή οδού Δογάνη, 1957».
- υπ. 9. «Κατασκευή οδού Αρκαδίας, 1957».
- υπ. 10. «Κατασκευή οδού Φαρρών, 1957».
- υπ. 11. Δελτία παραλαβής τεχνικών έργων, 1956.
- υπ. 12. Αποφάσεις, μελέτες, αλληλογραφία διαφόρων έργων, 1957.
- υπ. 13. «Κατασκευή οδού Κυπρίων Ηρώων (Σπάρτης-Δογάνη), 1957».
- υπ. 14. «Κατασκευή της οδού Αγ. Διονυσίου από Κανελλοπούλου-Καλοκαιρινού».
- υπ. 15. «Αναλήψεως (Ψυτάλλειας-Βακχυλίδου)».
- υπ. 16. «Αργοστολίου (Αγ. Παντελεήμονος-Υπαπαντής)».

*Παρατηρήσεις:* Όλοι οι υποφακέλοι βρέθηκαν δεμένοι μαζί, με την ένδειξη: «Κατάσταση Έτους 1957». Κάποιοι από τους φακέλους φέρουν αριθμητική ένδειξη (1, 2, 3...). Περίπου 900 φύλλα.

## ΓΙ/φ6

*Περιεχόμενο:* Φάκελος κατασκευαστικών έργων του 1958· αποτελείται από 19 υποφακέλους:

- υπ. 1. «Αντίγραφα-Επιμετρικά στοιχεία υπονόμου Κανελλοπούλου, 1958».
- υπ. 2. «Κατασκευή αποχετευτικού αγωγού επί της οδού Κανελλοπούλου, 1957».
- υπ. 3. «Κατασκευή τμήματος οδού Ταξιαρχών (από Αγίου Παντ/νος-Καλοκαιρινού)».
- υπ. 4. «Κατασκευή τμήματος οδού Καστρακίου (από Αγίου Παντ/νος-Καλοκαιρινού)».
- υπ. 5. «Κατασκευή της οδού Αστυπалаίας (Αναλήψεως - Λεωφ. Κύπρου)».
- υπ. 6. «Κατασκευή παρόδου Κανελλοπούλου (Κανελλοπούλου-Αστυπалаίας)».



- υπ. 7. «Κατασκευή οδού Αρκαδίας (Αγ. Παντελεήμονος-Υπαπαντής)».
- υπ. 8. «Κατασκευή οδού Βακχυλίδου (Αγ. Παντελεήμονος - Καλοκαιρινού)».
- υπ. 9. «Κατασκευή φρέατος επί της Λεωφ. Κύπρου».
- υπ. 10. «Κατασκευή οδού Καλοκαιρινού (Κανελλοπούλου-Αναπαύσεως)».
- υπ. 11. «Κατασκευή τμήματος οδού Τριφυλλίας (από Αγίου Παντ/νος - Καλοκαιρινού)».
- υπ. 12. «Εκβραχισμοί επί της οδού Ηφαιστού».
- υπ. 13. «Διάστρωση ασφαλτοτάπητος επί της οδού Αγ. Φανουρίου».
- υπ. 14. «Μικροέργα από 1.1.1958-20.11.1958».
- υπ. 15. «Τεχνική Υπηρεσία: εξερχόμενα έγγραφα δια διάφορας υπηρεσίας ή αρχάς, 1958».
- υπ. 16. «Εισερχόμενα από 1.1.1956-31.12.1958».
- υπ. 17. «Κατασκευή της οδού Μακρυγιάννη».
- υπ. 18. Αποφάσεις, μελέτες, αλληλογραφία διάφορων έργων, 1957.
- υπ. 19. «Σχετικά με την σύνδεσιν υπονόμων, 1958».

*Παρατηρήσεις:* Όλοι οι υποφάκελοι θρέθηκαν δεμένοι μαζί, με την ένδειξη: «Κατάστασις Έτους 1958». Κάποιοι από τους φακέλους φέρουν αριθμητική ένδειξη (1, 2, 3...). Περίπου 1.000 φύλλα.

#### ΓΙ/φ7

*Περιεχόμενα:* Φάκελος κατασκευαστικών έργων του 1959· αποτελείται από 10 υποφακέλους:

- υπ. 1. «Περιοδικά αναφοραί τριμηνία κλπ., 1953».
- υπ. 2. «Διάφορα, 1958-1959».
- υπ. 3. «Κατασκευή οδού Υπαπαντής, 1959».
- υπ. 4. «Υπόνομος οδού Αστυπалаίας, 1959».
- υπ. 5. «Πετρελαιομηχαναί αυτοκινήτων, 1959».
- υπ. 6. «Επισκευή αυτοκινήτων, 1959».
- υπ. 7. «Ανακατασκευή οδού Κανελλοπούλου, 1959».
- υπ. 8. «Δήμος Δραπετσώνας». Τεχνικές εκθέσεις ποικίλων τεχνικών έργων, 1958-1959.
- υπ. 9. «Απολογιστικά στοιχεία οικ. έτους 1959».
- υπ. 10. «Β' μελέτη αποπερατώσεως Κανελλοπούλου».

*Παρατηρήσεις:* Όλοι οι υποφάκελοι θρέθηκαν δεμένοι μαζί, με την ένδειξη: «Κατάστασις Έτους 1959». Κάποιοι από τους φακέλους φέρουν αριθμητική ένδειξη (1, 2, 3...). Περίπου 750 φύλλα.

Π1/φ8

*Περιεχόμενο:* Φάκελος κατασκευαστικών έργων του 1960· αποτελείται από 9 υποφακέλους:

- υπ. 1. «Εισερχόμενα, 1959-1960».
- υπ. 2. «Γυμνασιακόν Παράρτημα (Πατζακίδη)».
- υπ. 3. «Κατασκευή οδού Τριφυλλίας, 1960».
- υπ. 4. «Κατασκευή οδού Κυνουρίας, 1960».
- υπ. 5. «Ασφαλτοτάπητος οδού Δογάνη, 1960».
- υπ. 6. «Έργα ανεργίας, 1960».
- υπ. 7. «Κατασκευή ασφαλτοτάπητος επί της οδού Ευβοίας».
- υπ. 8. «Κατασκευή κρασπεδορείθρων και ασφαλτοτάπητος επί της οδού Ηφαίστου».
- υπ. 9. «Καταστάσεις μισθοδοσίας έργων ανεργίας».

*Παρατηρήσεις:* Όλοι οι υποφάκελοι βρέθηκαν δεμένοι μαζί, με την ένδειξη: «Κατάσταση Έτους 1960». Κάποιοι από τους φακέλους φέρουν αριθμητική ένδειξη (1, 2, 3...). Περίπου 600 φύλλα.

Π1/φ9

*Περιεχόμενο:* Φάκελος κατασκευαστικών έργων του 1961· αποτελείται από 11 υποφακέλους:

- υπ. 1. «Εισερχόμενα, 1959-1961»
- υπ. 2. «Δήμος Δραπετσώνας». Τεχνικές εκθέσεις ποικίλων τεχνικών έργων, 1961.
- υπ. 3. «Εκθέσεις, 1961».
- υπ. 4. «Αποπεράτωση κατασκευής οδού Ψαρρών, 1961».
- υπ. 5. «Κατασκευή φρεατίων υπονόμου Κανελλοπούλου, 1961».
- υπ. 6. «Έργα ανεργίας, 1961».
- υπ. 7. «Πρωτόκολλο εκβραχισμού λεωφόρου Κύπρου».
- υπ. 8. «Κατασκευή τμήματος οδού Τριφυλλίας, 1961».
- υπ. 9. «Φάκελος Αγροτικής Τραπεζής και Λιπάσματα», 1961-1984.
- υπ. 10. «Ογκομετρήσεις Βιομηχανικών κλπ. εγκαταστάσεων», 1964-1975.
- υπ. 11. «Έταιρεία Τσιμέντα Ηρακλής», 1976-1984.

*Παρατηρήσεις:* Όλοι οι υποφάκελοι βρέθηκαν δεμένοι μαζί, με την ένδειξη: «Κατάσταση Έτους 1961». Οι φάκελοι 10, 11 βρέθηκαν ενσωματωμένοι στον φάκελο 9. Κάποιοι από τους φακέλους φέρουν αριθμητική ένδειξη (1, 2, 3...). Περίπου 350 φύλλα.

ΓΙ/φι0

*Περιεχόμενο:* Φάκελος κατασκευαστικών έργων του 1962· αποτελείται από

11 υποφακέλους:

υπ. 1. «Εισερχόμενα, 1961-1962».

υπ. 2. «Μικροέργα, 1958-1962».

υπ. 3. «Αποπεράτωση οδού Ταξιαρχών, 1962».

υπ. 4. «Αποπεράτωση οδού Μονεμβασίας, 1962».

υπ. 5. «Αποπεράτωση οδού Καζαντζάκη, 1962».

υπ. 6. «Παρτέρια 1ης παρόδου πολυκατοικιών Ευβοίας, 1962».

υπ. 7. «Αποπεράτωση οδού Αναλήψεως, 1962».

υπ. 8. «Αποπεράτωση οδού Βακχυλίδου, 1962».

υπ. 9. «Αποπεράτωση οδού ανωνύμου (Μονεμβασίας-Ηφαίστου), 1962».

υπ. 10. «Αποπεράτωση οδού Καστρακίου, 1962».

υπ. 11. «Φάκελος δημιουργίας νέας λεωφορειακής γραμμής Δραπετσώνας-Κερατσινίου».

*Παρατηρήσεις:* Όλοι οι υποφακέλοι θρέθηκαν δεμένοι μαζί, με την ένδειξη: «Κατάσταση Έτους 1962». Κάποιοι από τους φακέλους φέρουν αριθμητική ένδειξη (1, 2, 3...). Περίπου 300 φύλλα.

ΓΙ/φι1

*Περιεχόμενο:* Φάκελος κατασκευαστικών έργων του 1963· αποτελείται από

13 υποφακέλους:

υπ. 1. «Έργα Ο.Α.Α.Α. απασχολήσεως ανέργων, 1963».

υπ. 2. «Εισερχόμενα, 1963-1964».

υπ. 3. «Μικροέργα, 1963-1966».

υπ. 4. «Έργα ανεργίας. Φάκελος εργαζομένων, 1963».

υπ. 5. «Ηλεκτροφωτισμός Κανελλοπούλου, 1963».

υπ. 6. «Ευβοίας, 1963».

υπ. 7. «Κυνουρίας, 1963».

υπ. 8. «Μελέτη οδού Αναλήψεως, 1963».

υπ. 9. «Αποπεράτωση οδού Αγ. Διονυσίου, 1963».

υπ. 10. «Μελέτη παρόδων περιοχής Λιπασμάτων, 1963».

υπ. 11. «Υπόνομος Αγ. Παντελεήμονος».

υπ. 12. «Αποπεράτωση οδού Κορίνθου, 1963».

υπ. 13. «Κατασκευή Λεωφ. Κύπρου».

*Παρατηρήσεις:* Όλοι οι υποφάκελοι βρέθηκαν δεμένοι μαζί, με την ένδειξη: «Κατάστασις Έτους 1963». Κάποιοι από τους φακέλους φέρουν αριθμητική ένδειξη (1, 2, 3...). Περίπου 800 φύλλα.

Π1/φ12

*Περιεχόμενο:* Φάκελος κατασκευαστικών έργων του 1964· αποτελείται από 16 υποφακέλους:

- υπ. 1. «Σχετικά εισαγωγής Φωτιστικών Σωμάτων, 1964».
- υπ. 2. «Επέκτασις Φωτισμού διά νέων λαμπτήρων, 1964».
- υπ. 3. «Εξερχόμενα, 1962-1964».
- υπ. 4. «Διάφορα, 1962-1964».
- υπ. 5. «Έργα ανεργίας, 1964».
- υπ. 6. «Δήμος Δραπετσώνας». Τεχνικές εκθέσεις ποικίλων τεχνικών έργων, 1964.
- υπ. 7. «Ασφαλτικός τάπησ οδού Αναλήψεως, 1964».
- υπ. 8. «Ασφαλτικός τάπησ οδού Μονεμβασίας, 1964».
- υπ. 9. «Αποπεράτωσις οδού Ευβοίας, 1964».
- υπ. 10. «Ασφαλτικός τάπησ οδού Αστυπυλαίας, 1964».
- υπ. 11. «Ασφαλτικός τάπησ οδού Τριφυλλίας, 1964».
- υπ. 12. «Ασφαλτικός τάπησ οδού Ν. Καζαντζάκη, 1964».
- υπ. 13. «Ασφαλτικός τάπησ οδού Αγ. Παντελεήμονος, 1964».
- υπ. 14. «Ασφαλτικός τάπησ οδού Αγ. Φανουρίου, 1964».
- υπ. 15. «Ασφαλτικός τάπησ οδού Κυπρίων Ηρώων, 1964».
- υπ. 16. «Ασφαλτικός τάπησ οδού Αγγ. Σικελιανού, 1964».

*Παρατηρήσεις:* Όλοι οι υποφάκελοι βρέθηκαν δεμένοι μαζί, με την ένδειξη: «Κατάστασις Έτους 1964». Κάποιοι από τους φακέλους φέρουν αριθμητική ένδειξη (1, 2, 3...). Περίπου 800 φύλλα.

Π1/φ13

*Περιεχόμενο:* Φάκελος κατασκευαστικών έργων του 1965· αποτελείται από 14 υποφακέλους:

- υπ. 1. «Εισερχόμενα, 1965-1966».
- υπ. 2. «Διάφορα, 1965-1966».
- υπ. 3. «Έργον Ο.Α.Α.Α., 1965. Διάστρωσις ισχνού σκυροδέματος επί των οδών Πόρου, Υπαπαντής, Αγίου Φανουρίου, Δογάνη, Αγ. Τριάδος».
- υπ. 4. «Χρωματισμός δημαρχιακού κτιρίου, 1965».
- υπ. 5. «Κοινόχρηστα αφοδευτήρια, 1961-1965».
- υπ. 6. «Δήμος Δραπετσώνας». Τεχνικές εκθέσεις ποικίλων τεχνικών έργων, 1965.

- υπ. 7. «Κατασκευή οδού Καλοκαιρινού, 1965».
- υπ. 8. «Κατασκευή οδού Σπάρτης, 1965».
- υπ. 9. «Μελέτη επισκευής διασταυρώσεων οδού Αναπαύσεως, 1965».
- υπ. 10. «Διάστρωση Σκυροδέματος επί της οδού Δογάνη, 1965».
- υπ. 11. «Διάστρωση Σκυροδέματος επί της παρόδου προεκτάσεως οδού Ταξιαρχών, 1965».
- υπ. 12. «Αποπεράτωση οδού Κορίνθου, 1965».
- υπ. 13. «Επέκταση ηλεκτροφωτισμού διά λαμπτήρων υδραργύρου».
- υπ. 14. «Εξερχόμενα, 1965-1966».

*Παρατηρήσεις:* Όλοι οι υποφάκελοι βρέθηκαν δεμένοι μαζί, με την ένδειξη: «Κατάσταση Έτους 1965». Κάποιοι από τους φακέλους φέρουν αριθμητική ένδειξη (1, 2, 3...). Περίπου 850 φύλλα.

ΓΙ/φ14

*Περιεχόμενο:* Φάκελος κατασκευαστικών έργων του 1966· αποτελείται από 13 υποφάκελους:

- υπ. 1. «Μελέτη κατασκευής σταθμού αυτοκινήτων (γκαραζ) επί των οδών Κύπρου και Ανωνύμου, 1966».
- υπ. 2. «Μελέτη προσθήκης Α' ορόφου εις δημοτικών γκαράζ, 1966».
- υπ. 3. «Έργα Ανεργίας, 1966. Κατασκευή μικροπαρόδων εντός της παραπηγματούχου περιοχής».
- υπ. 4. «Δελτία παρουσίας έργων Ο.Α.Α.Α., 1966».
- υπ. 5. «Ηλεκτροφωτισμός νέων πολυκατοικιών, 1966».
- υπ. 6. «Μελέτη διαμόρφωσης χώρου νέων πολυκατοικιών, 1966».
- υπ. 7. «Διαμόρφωση κοινοχρήστου χώρου στις προσφυγικές πολυκατοικίες μεταξύ των οδών Καπετανίδου-Δραπετσώνας-Αριστοτέλους, 1966».
- υπ. 8. «Υπόνομος Κυνουρίας, 1966».
- υπ. 9. «Ηλεκτροφωτισμός Αγ. Δημητρίου, 1966».
- υπ. 10. «Διαμόρφωση προαυλίου Δημοτικών Σχολείων, 1966».
- υπ. 11. «Μελέτη διαστρώσεως ασφαλτοτάπητος επί των οδών Ηφαιστού, Ευβοίας, Βακχυλίδου και συντηρήσεως διαφόρων οδών, 1966».
- υπ. 12. «Εξέδρα (ντέξιον), 1966».
- υπ. 13. «Φάκελος απογραφής τεχνικών μηχανημάτων, 1966».

*Παρατηρήσεις:* Όλοι οι υποφάκελοι βρέθηκαν δεμένοι μαζί, με την ένδειξη: «Κατάσταση Έτους 1966». Κάποιοι από τους φακέλους φέρουν αριθμητική ένδειξη (1, 2, 3...). Περίπου 950 φύλλα.

ΓΙ/φ15

*Περιεχόμενο:* Φάκελος κατασκευαστικών έργων του 1967· αποτελείται από 4 υποφακέλους:

υπ. 1. «Αγωγός οδού Κυπρίων Ηρώων, 1967».

υπ. 2. «Αγωγός οδού Ευβοίας, 1967».

υπ. 3. «Δενδροφύτευσις, 1967».

υπ. 4. «Προέκτασις αγωγού οδού Κυπρίων Ηρώων μέχρι της διασταυρώσεως των οδών Ευβοίας και Μαραγκάκη, 1967».

*Παρατηρήσεις:* Όλοι οι υποφάκελοι βρέθηκαν δεμένοι μαζί, με την ένδειξη: «Κατάστασις Έτους 1967». Κάποιοι από τους φακέλους φέρουν αριθμητική ένδειξη (1, 2, 3...). Περίπου 100 φύλλα.

ΓΙ/φ16

*Περιεχόμενο:* Φάκελος κατασκευαστικών έργων του 1968· αποτελείται από 13 υποφακέλους:

υπ. 1. «Εισερχόμενα, 1967-1968».

υπ. 2. «Εξερχόμενα, 1967-1968».

υπ. 3. «Επιχορήγησις 200.000 δρχ. από Υπουργείο Προνοίας». Μικροέργα, 1968.

υπ. 4. «Φάκελος δημοπρασίας κατασκευής οδών Αγίου Παντελεήμονος-Μάρκου Μπότσαρη».

υπ. 5. «Μελέτη μερικής αποπερατώσεως σταθμού αυτοκινήτων (γκαράζ) επί των οδών Κύπρου και Θεοτοκοπούλου».

υπ. 6. «Κατασκευή πεζοδρομίου δημοτικού σταθμού αυτοκινήτων».

υπ. 7. «Κατασκευή πεζοδρομίων οδών Αγ. Δημητρίου και Κυνουρίας».

υπ. 8. «Μελέτη επισκευής οδοστρώματος διαφόρων οδών».

υπ. 9. «Δενδροφύτευσις έτους 1968-1969».

υπ. 10. «Πίνακες αναλογισμού δαπάνης κρασπεδορείθρων οδών Αγ. Παντελεήμονος και Μ. Μπότσαρη».

υπ. 11. «Ιδιωτικά συνδέσεις μετά δημοτ. υπονόμων».

υπ. 12. «Διάφορα, 1967-1968».

υπ. 13. «Μικροέργα, 1967-1968».

*Παρατηρήσεις:* Όλοι οι υποφάκελοι βρέθηκαν δεμένοι μαζί, με την ένδειξη: «Κατάστασις Έτους 1968». Κάποιοι από τους φακέλους φέρουν αριθμητική ένδειξη (1, 2, 3...). Περίπου 600 φύλλα.

ΓΙ/φ17

*Περιεχόμενο:* Φάκελος κατασκευαστικών έργων του 1969· αποτελείται από 16 υποφακέλους:

- υπ. 1. «Κατασκευή διαφόρων οδών, 1969».
- υπ. 2. «Ηλεκτροφωτισμός οδών, 1969».
- υπ. 3. «Φάκελος προσφορών προμήθειας φωτιστικών σωμάτων-λαμπτήρων, 1969»
- υπ. 4. «Δευτερεύουσαι επεκτάσεις δημοτικού φωτισμού».
- υπ. 5. «Ηλεκτροφωτισμός πολυκατοικιών, 1969».
- υπ. 6. «Διαμόρφωσις κοινοχρήστου χώρου Δ' πολυκατοικίας Ευβοίας».
- υπ. 7. «Δενδροφύτευσις διαφόρων οδών».
- υπ. 8. «Διαμόρφωσις χώρου συμβολής οδών Κανελλοπούλου-Δογάνη-Αγ. Δημητρίου».
- υπ. 9. «Κατασκευή τοίχου αντιστηρίξεως επί της οδού Βύρωνος».
- υπ. 10. «Πίνακες αναλογισμού δαπάνης κρασπεδοειθρών οδών Αργοστολίου, Δημητσάνης, Πόντου, Κερασούντος και Παπαρηγοπούλου».
- υπ. 11. «Κατασκευή οδών Αγ. Παντελεήμονος-Μάρκου Μπότσαρη κ.ά.».
- υπ. 12. «Επισκευή οδού Κανελλοπούλου».
- υπ. 13. «Επισκευή αφοδευτηρίων Ιου και 2ου Δημ. Σχολείου Δραπετσώνας».
- υπ. 14. «Συνεργείον επισκευής οδοστρωμάτων».
- υπ. 15. «Κατασκευή οδού Μπαρμπαρέσου».
- υπ. 16. «Επισκευή οδού Αναλήψεως».

*Παρατηρήσεις:* Όλοι οι υποφάκελοι βρέθηκαν δεμένοι μαζί, με την ένδειξη: «Κατάστασις Έτους 1969». Κάποιοι από τους φακέλους φέρουν αριθμητική ένδειξη (1, 2, 3...). Περίπου 900 φύλλα.

Γ1/φ18

*Περιεχόμενο:* Φάκελος κατασκευαστικών έργων του 1970· αποτελείται από 12 υποφακέλους:

- υπ. 1. «Κατασκευή διαφόρων οδών χρήσεως οικονομικού έτους 1970, εργολαβία: Ε. Σφαλαγκάκος».
- υπ. 2. «Κατασκευή οδών τεχνικού προγράμματος, 1970».
- υπ. 3. «Κρασπεδοειθρα έτους 1970».
- υπ. 4. «Πίναξ υδάτων επί των οδών Κανελλοπούλου και Αριστοτέλους».
- υπ. 5. «Φωτισμός κοινόχρηστου χώρου μεταξύ των οδών Κανελλοπούλου-Αριστοτέλους-Σπάρτης».
- υπ. 6. «Μικροέργα και μικροεργασίες, 1969-1970».
- υπ. 7. «Διαμόρφωσις κοινόχρηστου χώρου μεταξύ των οδών Κανελλοπούλου-Αριστοτέλους-Σπάρτη».
- υπ. 8. «Διάνοιξις λάκκων δενδροφυτεύσεως χρήσεως, 1970-1971».

- υπ. 9. «Υπόγεια πολυκατοικιών».
- υπ. 10. «Ονοματοθεσία οδών (τοποθέτησις πινακίδων)».
- υπ. 11. «Χριστουγενιάρτικο δένδρο».
- υπ. 12. «Αναμνηστική πλαξ και ωρολόγιον».

*Παρατηρήσεις:* Όλοι οι υποφάκελοι βρέθηκαν δεμένοι μαζί, με την ένδειξη: «Κατάστασις Έτους 1970». Κάποιοι από τους φακέλους φέρουν αριθμητική ένδειξη (1, 2, 3...). Περίπου 950 φύλλα.

Π1/φ19

*Περιεχόμενο:* Φάκελος κατασκευαστικών έργων του 1971· αποτελείται από 6 υποφάκελους:

- υπ. 1. «Εισερχόμενα, 1969-1971».
- υπ. 2. «Εξερχόμενα, 1969-1971».
- υπ. 3. «Κρασπεδόρειδρα έτους 1971».
- υπ. 4. «Κατασκευή διαφόρων οδών Δήμου Δραπετσώνος».
- υπ. 5. «Άδειαι τόμων Ε.Κ.Ο., 1971-1977».
- υπ. 6. «Υπουργείον Κοιν. Υπηρεσιών, 1971-1973».

*Παρατηρήσεις:* Όλοι οι υποφάκελοι βρέθηκαν δεμένοι μαζί, με την ένδειξη: «Κατάστασις Έτους 1971». Κάποιοι από τους φακέλους φέρουν αριθμητική ένδειξη (1, 2, 3...). Περίπου 950 φύλλα.

Π1/φ20

*Περιεχόμενο:* Φάκελος κατασκευαστικών έργων του 1972· αποτελείται από 21 υποφάκελους:

- υπ. 1. «Εισερχόμενα, 1972».
- υπ. 2. «Δελτίον δραστηριότητας δήμου, 1968-1972».
- υπ. 3. «Μικροεργασίαι, 1971-1972».
- υπ. 4. «Κατασκευή 3ης παιδικής χαράς».
- υπ. 5. «Κατασκευή διαφόρων οδών, χρήσεως 1972». Μελέτες, σχέδια, τεχνικές εκθέσεις, κοστολόγια, κ.ά.
- υπ. 6. «Μελέτη προσθήκης Α' ορόφου εις το δημοτικό γκαράζ».
- υπ. 7. «Κρασπεδόρειδρα έτους 1972».
- υπ. 8. «Σχέδια ΔΕΗ».
- υπ. 9. «Ενημερωμένοι οριζοντογραφίαι εις εγκαταστάσεις ΟΤΕ».
- υπ. 11. «Πεζοδρομία Κερασούντος».
- υπ. 12. «Ηλεκτροφωτισμός κοινοχρήστου χώρου 4ης προσφυγικής πολυκατοικίας».
- υπ. 13. «Μελέτη βαφής Ποντιακής Στέγης».



- υπ. 14. «Ηλεκτροφωτισμός γηπέδου καλαθοσφαίρισης».
- υπ. 15. Ρυμοτομικό διάγραμμα του Δήμου.
- υπ. 16. «Μελέτη εγκατάστασης και συντηρήσεως πρασίνου εις νέον οικισμόν Δραπετσώνας».
- υπ. 17. «Προμήθεια φωτιστικών σωμάτων».
- υπ. 18. «Δημαρχείον Νικαίας».
- υπ. 19. «Διάνοιξις λάκκων δενδροφυτεύσεως επί διαφόρων οδών».
- υπ. 20. «Χρωματισμός δημαρχιακού καταστήματος».
- υπ. 21. «Μνημείο Ηρώων».

*Παρατηρήσεις:* Όλοι οι υποφάκελοι βρέθηκαν δεμένοι μαζί, με την ένδειξη: «Κατάστασις Έτους 1972». Κάποιοι από τους φακέλους φέρουν αριθμητική ένδειξη (1, 2, 3...). Περίπου 1.800 φύλλα.

#### Γ1/φ21

*Περιεχόμενο:* Φάκελος κατασκευαστικών έργων του 1973· αποτελείται από 10 υποφακέλους:

- υπ. 1. «Υπουργείον Εσωτερικών, 1961-1973».
- υπ. 2. «Νομαρχία Πειραιώς, 1961-1973».
- υπ. 3. «Υπουργείον Κοιν. Υπηρεσιών, 1971-1973».
- υπ. 4. «Ενέργειαι επί θέματος παραχωρήσεως αγοράς και καταστημάτων εις τον Δήμον».
- υπ. 5. «Συμπλήρωσις δικτύου δημοτικού φωτισμού».
- υπ. 6. «Πρόγραμμα οδοποιίας, 1973».
- υπ. 7. «Ζημιαί από τρίτους».
- υπ. 8. «Αλληλογραφία γραφείου δημοτικών προσόδων».
- υπ. 9. «Άδειαι πεζοδρομίων, 1973».
- υπ. 10. ΦΕΚ 142.

*Παρατηρήσεις:* Όλοι οι υποφάκελοι βρέθηκαν δεμένοι μαζί, με την ένδειξη: «Κατάστασις Έτους 1973». Κάποιοι από τους φακέλους φέρουν αριθμητική ένδειξη (1, 2, 3...). Περίπου 600 φύλλα.

#### Γ1/φ22

*Περιεχόμενο:* Φάκελος κατασκευαστικών έργων του 1974· αποτελείται από 8 υποφακέλους:

- υπ. 1. «Μικροεργασίαι, 1973-1974».
- υπ. 2. «Κατασκευή τμημάτων οδών και επισκευή παλαιών οδοστρωμάτων».
- υπ. 3. «Υψόμετρα οδών, 1973-1974».

- υπ. 4. «Κράσπεδα».
- υπ. 5. «Μελέτη διαμορφώσεως κοιν. χώρου επί της οδού Ν. Καζαντζάκη».
- υπ. 6. «Αυτοκίνητα, 1967-1974».
- υπ. 7. Αιτήσεις, άδειες κατάληψης πεζοδρομίων, 1974.
- υπ. 8. «Υδρευσις 1ης παιδικής χαράς».

*Παρατηρήσεις:* Όλοι οι υποφάκελοι βρέθηκαν δεμένοι μαζί, με την ένδειξη: «Κατάστασις Έτους 1974». Κάποιοι από τους φακέλους φέρουν αριθμητική ένδειξη (1, 2, 3...). Περίπου 700 φύλλα.

#### ΓΙ/φ23

*Περιεχόμενο:* Φάκελος κατασκευαστικών έργων του 1975· αποτελείται από 6 υποφακέλους:

- υπ. 1. «Φάκελος κατασκευής διαφόρων οδών και επισκευή παλαιών οδοστρωμάτων, 1975».
- υπ. 2. «Πεζοδρόμια, 1975».
- υπ. 3. «Κατασκευή 3ης παιδικής χαράς».
- υπ. 4. Φάκελος δημοπρασίας δημοτικού υλικού.
- υπ. 5. «Υψόμετρα οδών, 1975».
- υπ. 6. «ΔΕΗ, 1967-1975».

*Παρατηρήσεις:* Όλοι οι υποφάκελοι βρέθηκαν δεμένοι μαζί, με την ένδειξη: «Κατάστασις Έτους 1975». Κάποιοι από τους φακέλους φέρουν αριθμητική ένδειξη (1, 2, 3...). Περίπου 950 φύλλα.

#### ΓΙ/φ24

*Περιεχόμενο:* Φάκελος κατασκευαστικών έργων του 1976· αποτελείται από 10 υποφακέλους:

- υπ. 1. «Μελέτη κατασκευής κοινοχρήστων χώρων και νέου ασφαλοτάπητος επί παλαιών οδοστρωμάτων, 1976».
- υπ. 2. «Μικροέργα, 1975-1976».
- υπ. 3. «Πεζοδρόμια, 1976».
- υπ. 4. «Διάνοιξις λάκκων δενδροφυτεύσεως επί διαφόρων οδών, χρήσεως οικ. έτους 1976».
- υπ. 5. «Έργον κατασκευής και αποχετεύσεως εις δημοτικόν γήπεδον ποδοσφαίρου».
- υπ. 6. «Συμπληρωματική προμήθεια οργάνων 3ης παιδικής χαράς».
- υπ. 7. «Εορταστικός φωτισμός οδών Κανελλοπούλου και Αγ. Δημητρίου».
- υπ. 8. «Πρακτικά επιτροπής κρίσεως αρχιτεκτονικού διαγωνισμού».

υπ. 9. «Μικροφωνική-μεγαφωνική εγκατάσταση».

υπ. 10. «Οικοδομικάί Άδειαι».

*Παρατηρήσεις:* Όλοι οι υποφάκελοι βρέθηκαν δεμένοι μαζί, με την ένδειξη: «Κατάσταση Έτους 1976». Κάποιοι από τους φακέλους φέρουν αριθμητική ένδειξη (1, 2, 3...). Περίπου 900 φύλλα.

Γ1/φ25

*Περιεχόμενο:* Φάκελος κατασκευαστικών έργων του 1977· αποτελείται από 9 υποφακέλους:

υπ. 1. «Διαμόρφωσις χώρου επί των οδών Δραπετσώνας-Καπετανίδου-Αριστοτέλους».

υπ. 2. «Κατασκευή τμημάτων οδών και επισκευή παλαιών οδοστρωμάτων».

υπ. 3. «Μελέτη περιφράξεως κοιν. χώρων πολυκατοικιών οδών Μπουμπουλίνας και Κανάρη, 1977».

υπ. 4. «Πεζοδρόμια, 1977».

υπ. 5. «Ποινάι εργολάβων».

υπ. 6. «Μικροέργα, 1977».

υπ. 7. «Άδειες διαφημίσεων και τοιχοκολλήσεως και διανομής διαφημιστικών εντύπων».

υπ. 8. «Κατασκευή περιπτέρου φύλακος 3ης παιδικής χαράς».

υπ. 9. «Κατασκευή κερκίδων δημοτικού Γυμναστηρίου Δραπετσώνας».

*Παρατηρήσεις:* Όλοι οι υποφάκελοι βρέθηκαν δεμένοι μαζί, με την ένδειξη: «Κατάσταση Έτους 1977». Κάποιοι από τους φακέλους φέρουν αριθμητική ένδειξη (1, 2, 3...). Περίπου 750 φύλλα.

Γ1/φ26

*Περιεχόμενο:* Φάκελος κατασκευαστικών έργων του 1978· αποτελείται από 10 υποφακέλους:

υπ. 1. «Μικροέργα, 1978-1979».

υπ. 2. «Πλακόστρωση πεζοδρομίων (μεταξύ των οδών Κανελλοπούλου-Αγ. Δημητρίου-Αναπαύσεως-Ψαρρών».

υπ. 3. «Προμήθεια κηπευτικών γαιών, κατασκ. παρτεριών πρασίνου παλυκατοικιών Αναλήψεως, Δραπετσώνας».

υπ. 4. «Περίφραξη παρτεριών στο νέο οικισμό».

υπ. 5. «Διαμόρφωση σε πράσινο κοινοχρήστου χώρου πολυκατοικιών Αγίου Παντελεήμονος Δραπετσώνας».

υπ. 6. «Περίφραξη 1ης παιδικής χαράς».

υπ. 7. Μελέτες σχετικά με την αποχέτευση και τα λύματα.

υπ. 8. «Υψόμετρα, 1978».

υπ. 9. «Μελέτη κατασκευής συμπληρωματικών εργασιών στο δημοτικό γυμναστήριο Δραπετσώνας».

υπ. 10. «Αποδυτήρια δημοτικού γυμναστηρίου Δραπετσώνας».

*Παρατηρήσεις:* Όλοι οι υποφάκελοι βρέθηκαν δεμένοι μαζί, με την ένδειξη: «Κατάσταση Έτους 1978». Κάποιοι από τους φακέλους φέρουν αριθμητική ένδειξη (1, 2, 3...). Περίπου 900 φύλλα.

Γ1/φ27

*Περιεχόμενο:* Φάκελος κατασκευαστικών έργων του 1979· αποτελείται από 5 υποφακέλους:

υπ. 1. «Μελέτη παιδικής κατασκηνώσεως, 1979».

υπ. 2. «Υψόμετρα, 1979».

υπ. 3. «Διάνοξη λάκκων δενδροφυτεύσεως επί διαφόρων οδών».

υπ. 4. «Δημοπρασία 29.1.1979 δημοτικών καταστημάτων».

υπ. 5. «Περί γκαράζ».

*Παρατηρήσεις:* Όλοι οι υποφάκελοι βρέθηκαν δεμένοι μαζί, με την ένδειξη: «Κατάσταση Έτους 1979». Κάποιοι από τους φακέλους φέρουν αριθμητική ένδειξη (1, 2, 3...). Περίπου 150 φύλλα.

## Δ. ΕΚΠΑΙΔΕΥΣΗ – ΠΡΟΝΟΙΑ

### Ι. ΕΚΠΑΙΔΕΥΣΗ

ΔΙ/φ1

*Περιεχόμενο:* Περιλαμβάνονται οι υποφάκελοι:

υπ. 1. Σύλλογοι γονέων και κηδεμόνων.

υπ. 2. Απονομές βραβείων.

υπ. 3. Ποικίλα έγγραφα σχετικά με τις τεχνικές σχολές, 1973-1979 και άλλα θέματα εκπαιδευτικού περιεχομένου, 1963-1979.

*Παρατηρήσεις:* Περίπου 250 φύλλα.

ΔΙ/φ2

*Περιεχόμενο:* Βεβαιώσεις εργοδοτών σχετικά με την εργασία των μαθητών της τεχνικής σχολής «Απόστολος Παύλος» στις επιχειρήσεις τους την περίοδο 1968-1974, καθώς και φωτοτυπίες της κατάστασης ενσήμων κάθε μαθητή.

*Παρατηρήσεις:* Περίπου 200 φύλλα.

ΔΙ/φ3

*Περιεχόμενο:* Βεβαιώσεις εργοδοτών σχετικά με την εργασία των μαθητών της τεχνικής σχολής «Απόστολος Παύλος» στις επιχειρήσεις τους την περίοδο 1971-1974, φωτοτυπίες της κατάστασης ενσήμων κάθε μαθητή, κατάλογοι σπουδαστών και άλλα σχετικά έγγραφα.

*Παρατηρήσεις:* Περίπου 200 φύλλα.

ΔΙ/φ4

*Περιεχόμενο:* Βεβαιώσεις εργοδοτών σχετικά με την εργασία των μαθητών της τεχνικής σχολής «Απόστολος Παύλος» στις επιχειρήσεις τους την περίοδο 1976-1977, φωτοτυπίες της κατάστασης ενσήμων κάθε μαθητή, κατάλογοι σπουδαστών και άλλα σχετικά έγγραφα.

*Παρατηρήσεις:* Περίπου 150 φύλλα.

ΔΙ/φ5

*Περιεχόμενο:* Βεβαιώσεις εργοδοτών σχετικά με την εργασία των μαθητών της τεχνικής σχολής «Απόστολος Παύλος» στις επιχειρήσεις τους την περίοδο 1977-1978, φωτοτυπίες της κατάστασης ενσήμων κάθε μαθητή, κατάλογοι σπουδαστών και άλλα σχετικά έγγραφα.

*Παρατηρήσεις:* Περίπου 300 φύλλα.

ΔΙ/β1

*Περιεχόμενο:* Δακτυλόγραφο μητρώο εργασίας μαθητών της Γη1' τάξης της τεχνικής σχολής «Απόστολος Παύλος» κατά την περίοδο 1975-1976.

*Περιγραφή:* Στο βιβλίο υπάρχει ξεχωριστή σελίδα για κάθε μαθητή, όπου σημειώνονται οι παρουσίες του στις εργαστηριακές ασκήσεις, 100 αριθμημένες σελίδες, 43x28.

ΔΙ/β2

*Περιεχόμενο:* Δακτυλόγραφο μητρώο εργασίας μαθητών της Γμ' τάξης της τεχνικής σχολής «Απόστολος Παύλος» κατά την περίοδο 1975-1976.

*Περιγραφή:* Στο βιβλίο υπάρχει ξεχωριστή σελίδα για κάθε μαθητή, όπου σημειώνονται οι παρουσίες του στις εργαστηριακές ασκήσεις, 100 αριθμημένες σελίδες, 43x28.

ΔΙ/β3

*Περιεχόμενο:* Μητρώο μελών του Συλλόγου γονέων και κηδεμόνων Γυμνασίου Δραπετσώνας «Οι Τρεις Ιεράρχες»: σημειώνονται τα μέλη του, 1966.

*Περιγραφή:* Το βιβλίο αποτελείται από 16 στήλες: αύξων αριθμός, χρόνος εγγραφής, επώνυμο, όνομα, όνομα πατρός, τόπος γέννησης, διεύθυνση, οικογενειακή κατάσταση, αριθμός αστυνομικής ταυτότητας, αρχή από την οποία εκδόθηκε, επάγγελμα, ηλικία, δικαίωμα εγγραφής, έτη, μηνιαίες καταβολές (συνδρομή) και παρατηρήσεις. 120 σελίδες, 40x32.

*Παρατηρήσεις:* Στο βιβλίο έχουν καταχωρηθεί 29 εγγραφές και υπάρχουν στοιχεία μόνο του πρώτου μήνα εγγραφής.

ΔΙ/β4

*Περιεχόμενο:* Αχρονολόγητο αλφαθητικό ευρετήριο της δημοτικής βιβλιοθήκης.

*Περιγραφή:* 60 σελίδες, 21x15.

## II. ΠΡΟΝΟΙΑ

ΔΠ/φ1

*Περιεχόμενο:* Στον φάκελο αυτό περιλαμβάνονται 14 υποφάκελοι που σχετίζονται με θέματα κοινωνικής πρόνοιας του Δήμου Δραπετσώνας την περίοδο 1955-1973:

- υπ. 1. «Φάκελος Κοινωνικής Πρόνοιας, 1955».
- υπ. 2. «Αλακίωτου Ειρήνη, απόδοσεως λογαριασμών: α) απονομή δώρων, 1955-1956, β) απονομή βιβλίων, 1964, γ) απονομή βιβλίων, 1965, δ) απονομή βιβλίων, 1966».
- υπ.3. «Φάκελος αποδείξεων χορηγηθέντων βιβλίων εις απόρους μαθητάς», 1956.
- υπ. 4. «Ευρετήριο απορών λαβόντων φάρμακα το έτος 1957».
- υπ. 5. «Επένδυσις, 1957».
- υπ. 6. «Διανεμητικός Λογαριασμός Οικογενειακών επιδομάτων Μισθωτών, 1959-1970».
- υπ. 7. «Υποτροφία και θραβεία, 1961-1964».
- υπ. 8. «Υπουργείον Κοιν. Πρόνοιας, 1.1.1967-31.12.1970» Αλληλογραφία του Δήμου με διάφορα υπουργεία για θέματα ρυμοτομίας, υγιεινής και οργάνωσης του οικισμού.
- υπ. 9. «Αιτήσεις απορίας και σχετικά έγγραφα, 1967-1974».
- υπ. 10. «Φάκελος αλληλογραφίας επενδύσεως απόρων παιδών, 1968-1971».
- υπ. 11. «Φάκελος δωρεών διά αγορά παιγνιδίων απόρων παιδών, 1968-1973».
- υπ. 12. «Φάκελος προικοδοτήσεως απόρων κορασίδων Δήμου Δραπετσώνας, 1971».
- υπ. 13. Κατάλογοι συσσιτίων απόρων τέκνων και σχετικά έγγραφα, 1971-1972.
- υπ. 14. «Παιδική εξοχή Εκάλης, 1978-1979».

*Παρατηρήσεις:* Όλοι οι υποφάκελοι βρέθηκαν δεμένοι μαζί. Ο υποφάκελος 5 θα μπορούσε να υπάγεται και στις κατηγορίες Διοίκηση και Τεχνική Υπηρεσία. Περίπου 1.000 φύλλα.

ΔΠ/β1

*Περιεχόμενο:* Τετράδιο όπου σημειώνονται οι δημότες που έλαβαν, λόγω απορίας, δωρεάν φάρμακα το 1956 από το δημοτικό ιατρείο, καθώς και το είδος του φαρμάκου.

*Περιγραφή:* 60 σελίδες, 21x15.

*Παρατηρήσεις:* Το βιβλίο έφερε την ένδειξη: «Βιβλίο διαθέσεως φαρμάκων». Οι περισσότερες σελίδες είναι κενές.

ΔΠ/62

*Περιεχόμενο:* Δακτυλόγραφο βιβλίο μητρώου απόρων της ενορίας Αγ. Παντελεήμονος Δραπετσώνας των ετών 1964-1973.

*Περιγραφή:* Περιλαμβάνει 13 στήλες: αύξων αριθμός, χρονολογία εγγραφής, επώνυμο, όνομα, όνομα πατρός, οικογενειακά μέλη, διεύθυνση, κατάσταση απορίας, αναθεώρησης, ηλικία, δικαίωμα εγγραφής, έτη, παρατηρήσεις. 150 σελίδες, 35x25.

*Παρατηρήσεις:* Το βιβλίο έφερε την ένδειξη: «Βιβλίων μητρώου απόρων ενορίας Αγ. Παντελεήμονος Δραπετσώνας». Το μισό βιβλίο είναι κενό.

ΔΠ/63

*Περιεχόμενο:* Δακτυλόγραφο βιβλίο ελέγχου όσων λαμβάνουν συσσίτιο, της περιόδου 12.1969-1.1971.

*Περιγραφή:* Περιλαμβάνει τρεις στήλες: αύξων αριθμός, ονοματεπώνυμο, ημέρα. 100 σελίδες, 35x25.

*Παρατηρήσεις:* Μέσα στο βιβλίο υπάρχει ένας φάκελος με καταστάσεις προσώπων που δικαιούνται συσσίτιο, του 1970. Οι περισσότερες σελίδες είναι κενές.



## ΠΑΡΑΡΤΗΜΑ

Στον κατάλογο έχουν περιληφθεί ο Δήμαρχος, ο Πρόεδρος και οι Δημοτικοί Σύμβουλοι που στελέχωσαν το Δημοτικό Συμβούλιο μετά από κάθε εκλογική αναμέτρηση. Δεν έχουν σημειωθεί παραιτήσεις και αντικαταστάσεις που τυχόν συνέβησαν στη διάρκεια της θητείας κάθε Δημοτικού Συμβουλίου. Ο κατάλογος συντάχθηκε με βάση το αρχαιακό υλικό του Δημοτικού αρχείου (αποφάσεις Δημοτικού Συμβουλίου, αποτελέσματα δημοτικών εκλογών) αλλά και τις πληροφορίες που περιέχονται στο υπό έκδοση λεύκωμα: Γιώργος Χατζόπουλος - Γιώργος Τσιρίδης, *Από τον Πόντο και τη Μικρασία στον Πειραιά... εδώ, στη Δραπετσώνα. Η ιστορία της Δραπετσώνας*, εκδ. «Ένωση Ποντίων Πειραιά, Κερατσινίου, Δραπετσώνας». Καθώς η έρευνα βρίσκεται ακόμη σε εξέλιξη, ο κατάλογος που ακολουθεί χρήζει ενδεχομένως σε ορισμένες περιπτώσεις περαιτέρω επιβεβαίωσης και τεκμηρίωσης.

ΔΗΜΟΤΙΚΑ ΣΥΜΒΟΥΛΙΑ  
1951-2010

1951-1954

*Δήμαρχος:*

Μισαηλίδης Δημήτριος

*Πρόεδρος Δ.Σ.:*

Μπαφέρης Ιωάννης

*Δημοτικοί Σύμβουλοι:*

Ασημακόπουλος Κωνσταντίνος

Αφάρας Γεώργιος

Βαγιάνος Παναγιώτης

Βλαχάκης Γ.

Βλαχούλης Νικόλαος

Γαβριηλίδης Γαβριήλ

Δημόγλου Φιλάρετος

Καγιόπουλος Ευστράτιος

Καγιοπούλου Αλεξάνδρα

Κοντόπουλος Αβραάμ

Κοσκινάς Μαρίνος

Μανωλόκος Μενέλαος

Μαρκόπουλος Ευθύμιος

Μαυροφιδόπουλος Μιχαήλ

Μπαφέρης Ιωάννης

Μποφίλιος Ελευθέριος

Παπαμιχαήλ Δημήτριος

Τερτζόγλου Γεώργιος

Τσιούστας Γεώργιος

Φατσής Παναγιώτης

1955-1959

*Δήμαρχος:*

Κοσκινάς Μαρίνος

*Πρόεδρος Δ.Σ.:*

Γεωργίου-Παπαδόπουλος Κων/νος

*Δημοτικοί Σύμβουλοι:*

Αλεξόπουλος Γεώργιος

Γαβριηλίδης Γαβριήλ

Γεωργίου-Παπαδόπουλος Κων/νος

Γιαρούμας Γεώργιος

Δαμιανόπουλος Γεώργιος

Δημόγλου Φιλάρετος

Εμμανουηλίδης Ηλίας

Καγιόπουλος Ευστράτιος

Καρασάββας Γεώργιος

Κοσμίδου Αυγή

Λολοσίδης Κυριάκος

Μήλτσος Στέφανος

Μπεξεριάνος Δημήτριος

Παπαβραμίδης Σταύρος

Παπαμιχαήλ Δημήτριος

Πετρουλάκη Ειρήνη

Φαρασόπουλος Σταύρος

## 1959-1964

Δήμαρχος:

Κοσκινάς Μαρίνος

Πρόεδρος Δ.Σ.:

Λολοσίδης Κυριάκος

Δημοτικοί Σύμβουλοι:

Αθηναίος Νικόλαος

Γεωργίου-Παπαδόπουλος Κων/νος

Ζαχαριάδης Αιμίλιος

Καρασάββας Γεώργιος

Κοσμίδου Αυγή

Λολοσίδης Κυριάκος

Μαυροφιδόπουλος Μιχαήλ

Παπαβραμίδης Σταύρος

Παπαδόπουλος Δημήτριος

Παπαμιχαήλ Δημήτριος

Ράπτης Πέτρος

Σεφεριάδης Νικόλαος

Τζιनिβίξης Μισαήλ

Φραντζεσκάκης Μανούσος

Φωτεινός Νικόλαος

## 1964-1967

(αντικαταστάθηκε από τη  
δικτατορία)

Δήμαρχος:

Κοσκινάς Μαρίνος

Πρόεδροι Δ.Σ.:

Τσιनिβίξης Μισαήλ

Δημοτικοί Σύμβουλοι:

Αθηναίος Νικόλαος

Καρασάββας Γεώργιος

Κοντόπουλος Αβραάμ

Λιόντας Γεώργιος

Λολοσίδης Κυριάκος

Μιχαηλίδης Θεόδωρος

Μπουδούτσης Σταύρος

Μποφίλιος Ελευθέριος

Γεωργίου-Παπαδόπουλος Κων/νος

Παυλόςογλου Ιορδάνης

Σεφεριάδης Νικόλαος

Τσιनिβίξης Μισαήλ

Φραντζεσκάκης Κωνσταντίνος

Χατζόπουλος Νικόλαος

Ψωμιάδης Γρηγόριος

1967-1974

(διορίστηκε από τη δικτατορία)

*Δήμαρχος:*

Παπαντωνίου Γεώργιος

*Πρόεδρος Δ.Σ.:*

Φαρασόπουλος Σταύρος

*Δημοτικοί Σύμβουλοι:*

Δαμίγος Ματθαίος

Δανηλίδης Δανιήλ

Μανωλάκης Αντώνιος

Μποτονάκης Λεωνίδα

Πατσούρος Σπυρίδων

Φαρασόπουλος Σταύρος

Φραγκάτος Πέτρος

25.9.1974-18.6.1975

(μεταβατικό)

*Δήμαρχος:*

Χαρίσης Δημήτριος

*Πρόεδρος Δ.Σ.:*

Χατζόπουλος Νικόλαος

*Δημοτικοί Σύμβουλοι:*

Αθηναίος Νικόλαος

Καρασάββας Γεώργιος

Κοντόπουλος Αβραάμ

Κοσκινάς Μαρίνος

Κοσμίδου Αυγή

Λιόντας Γεώργιος

Μιχαηλίδης Θεόδωρος

Μπουδούτσης Σταύρος

Μποφίλιος Ελευθέριος

Σεφεριάδης Νικόλαος

Φραντζεσκάκης Κωνσταντίνος

Χατζόπουλος Νικόλαος

Ψωμιάδης Γρηγόριος

1975-1978

*Δήμαρχος:*

Χατζόπουλος Νικόλαος

*Πρόεδρος Δ.Σ.:*

Κλαπανάρας Νικόλαος

*Δημοτικοί Σύμβουλοι:*

Αγαθαγγελίδης Κωνσταντίνος

Δημητρίου Αριστείδης

Κλαπανάρας Νικόλαος

Κλημεντίδης Μιχαήλ

Κωνσταντόπουλος Γεώργιος

Μπουδούτσης Σταύρος

Παπαϊωάννου Ευαγγελία

Παπαμιχαλόπουλος Γεώργιος

Παραδείσης Νικόλαος

Τουλουμτζής Ιωάννης

Φραντζεσκάκης Μανούσος

Φρατζής Μιχαήλ

Χαλυβοπούλου Σοφία

Χατζησταυράκης Παναγιώτης

Χρονόπουλος Κωνσταντίνος

1979-1982

*Δήμαρχος:*

Κοσκινάς Μαρίνος

*Πρόεδρος Δ.Σ.:*

Ακριτίδης Παναγιώτης

*Δημοτικοί Σύμβουλοι:*

Αθηναίος Ν.

Ακριτίδης Παναγιώτης

Αναπλιώτης Παναγιώτης

Κατσίκaros Ιωάννης

Μπουδούτσης Σταύρος

Ξανθόπουλος Π.

Πανίδου Άννα

Παραδείσης Νικόλαος

Παρασκευόπουλος Κωνσταντίνος

Πετρίδης Ελευθέριος

Τσιμπιρδώνης Γεώργιος

Τουλουμτζής Ιωάννης

Χαλυβοπούλου Σοφία

Χατζησταυράκης Παναγιώτης

Φραντζεσκάκης Μανούσος

1983-1986

*Δήμαρχος:*

Χατζόπουλος Νικόλαος

*Πρόεδρος Δ.Σ.:*

Ταουξής Βασίλειος

*Δημοτικοί Σύμβουλοι:*

Αγαθαγγελίδης Κωνσταντίνος

Ακριτίδης Παναγιώτης

Αναστασίου Άγγελος

Καλαφατέλη-Τριανταφυλλίδου

Δήμητρα

Κλαπανάρας Νικόλαος

Κουρίδης Θ.

Κωσταρίδης Ι.

Μαυροφιδόπουλος Αν.

Μπεάζογλου Νικόλαος

Παπαδάκης Γεώργιος

Παπαδόπουλος Μ.

Παπαδόπουλος Στ.

Παπαξενάκης Θ.

Παρασκευόπουλος Κωνσταντίνος

Ταουξής Βασίλειος

Τουλουμτζής Ιωάννης

Τσιλάβης Ιωάννης

Τσιρίδης Γεώργιος

Φραντζής Μ.

Χατζηστραυράκης Παν.

Χρονόπουλος Κωνσταντίνος

1987-1990

*Δήμαρχος:*

Μπεάζογλου Νικόλαος

*Πρόεδρος Δ.Σ.:*

Ακριτίδης Παναγιώτης

*Δημοτικοί Σύμβουλοι:*

Αθηναΐδης Γεώργιος

Ακριτίδης Παναγιώτης

Αναστασίου Άγγελος

Αργυρίου Στέφανος

Βουτυριάδου Αθηνά

Δημητριάδης Δημήτριος

Κιουρτσίδης Σωτήριος

Μαυροφιδόπουλος Αναστάσιος

Μουστάκης Ιουλιανός

Ξανδόπουλος Σωκράτης

Παπαδάκης Γεώργιος

Παρασκευόπουλος Κωνσταντίνος

Πετρίδης Ελευθέριος

Τέντζερης Μιχαήλ

Τουλουμτζής Ιωάννης

Τσιδεμιάδου Φωτεινή

Χατζηστραυράκης Παν.

Χατζόπουλος Νικόλαος

Χρονόπουλος Κωνσταντίνος

1991-1994

*Δήμαρχος:*

Χρονόπουλος Κωνσταντίνος

*Πρόεδρος Δ.Σ.:*

Παπαδάκης Γεώργιος

*Δημοτικοί Σύμβουλοι:*

Αγαθαγγελίδου Ελισάβετ

Αθηναΐδης Γεώργιος

Ασημακόπουλος Στυλιανός

Ιγγλίζ Βασίλειος

Κάβουρας Μιχαήλ

Κατσαντώνης Γεώργιος

Λυπηρίδου Ευτυχία

Μαυροφιδόπουλος Αναστάσιος

Μπεάζογλου Νικόλαος

Πανίδου Άννα

Παπαδάκης Γεώργιος

Παρασκευαΐδης Στυλιανός

Πεταβρατζής Κωνσταντίνος

Ταουξής Βασίλειος

Τουλουμτζής Ιωάννης

Τσιρίδης Γεώργιος

Φουλίδης Ιορδάνης

Χατζησταυράκης Παναγιώτης

Χατζόπουλος Νικόλαος

Χρυσός Αλέξανδρος

1995-1998

*Δήμαρχος:*

Χρονόπουλος Κωνσταντίνος

*Πρόεδρος Δ.Σ.:*

Αθηναΐδης Γεώργιος

*Δημοτικοί Σύμβουλοι:*

Αθηναΐδης Γεώργιος

Αραβιάδης Γεώργιος

Ιγγλίζ Βασίλειος

Κάβουρας Μιχαήλ

Κατσαντώνης Γεώργιος

Κρόκος Γεώργιος

Λυπηρίδου Ευτυχία

Μαυροφιδόπουλος Αναστάσιος

Μπεάζογλου Νικόλαος

Παπαδάκης Γεώργιος

Σταύρος Παπαδόπουλος

Τουλουμτζής Ιωάννης

Τρέχας Κωνσταντίνος

Τσιλάβης Ιωάννης

Τσιρίδης Γεώργιος

Φωτίου Πολυξένη

Χατζόπουλος Νικόλαος

Χρυσός Αλέξανδρος

1999-2002

*Δήμαρχος:*

Χρονόπουλος Κωνσταντίνος

*Πρόεδρος Δ.Σ.:*

Τσιρίδης Γεώργιος

*Δημοτικοί Σύμβουλοι:*

Αμαραντίδης Ευστάθιος

Αραβιάδης Γεώργιος

Αργύρης Κωνσταντίνος

Γιαννόπουλος Ανδρέας

Κάβουρας Μιχαήλ

Κατσαντώνης Γεώργιος

Κοκολάκης Γεώργιος

Κουμάντος Αλέξ.

Κρόκος Γεώργιος

Κωνσταντινίδης Φίλιππος

Κωτίδης Σταύρος

Μπεάζογλου Νικόλαος

Μυλωνάς Γεώργιος

Παπαδάκης Γιώργος

Παπαδόπουλος Μιχαήλ

Σεραφίδης Αθανάσιος

Τρέχας Κωνσταντίνος

Τσιρίδης Γεώργιος

Φωτίου Πολυξένη



2003-2006

*Δήμαρχος:*

Αραβιάδης Γεώργιος

*Πρόεδρος Δ.Σ.:*

Χρυσός Αλέξανδρος

*Δημοτικοί Σύμβουλοι:*

Αργύρης Κωνσταντίνος

Βουτυριάδου Αθηνά

Δεληγιώργης Γεώργιος

Ιγγλιζ Βασίλειος

Κυραμαργιός Σταύρος

Κωνσταντινίδης Δημήτριος

Κωνσταντινίδης Φίλιππος

Κωτίδης Σταύρος

Μήλτσος Αντώνιος

Μπαρμπουνάκης Μιχαήλ

Μπεάζογλου Νικόλαος

Παπαδάκης Γεώργιος

Τσιλάθης Ιωάννης

Τσιρίδης Γεώργιος

Τσουράπη Χρυσάνθη

Φωτίου Πολυξένη

Χατζησταυράκης Παναγιώτης

Χρονόπουλος Κωνσταντίνος

Χρυσός Αλέξανδρος

2007-2010

*Δήμαρχος:*

Χρυσός Αλέξανδρος

*Πρόεδρος Δ.Σ.:*

Κυραμαργιός Σταύρος

*Δημοτικοί Σύμβουλοι:*

Αξυπόλυτος Αθανάσιος

Αργύρης Κωνσταντίνος

Ασημόπουλος Μιχαήλ

Βίκας Γεώργιος

Γιακουμάτου Ελευθερία

Κατσαντώνης Γεώργιος

Καφετάκης Γεώργιος

Κυραμαργιός Σταύρος

Κωνσταντινίδης Δημήτριος

Λαγουδάκης Σταύρος

Μιχαλαργιάς Θεόδωρος

Μπαρμπαγιάννη Ευγενία

Μπεάζογλου Νικόλαος

Νοδaráκης Εμμανουήλ

Πεταβρατζής Κωνσταντίνος

Σιδηρόπουλος Σάββας

Ταυρίδου Σοφία

Τριανταφυλλίδης Μιχαήλ

Τσιλάθης Ιωάννης

Φωτίου Πολυξένη

Χρονόπουλος Κωνσταντίνος



ΠΕΡΙΔΙΑΒΑΣΗ  
ΣΤΗ ΔΡΑΠΕΤΣΩΝΑ ΤΟΥ ΧΘΕΣ





1

1. Αεροφωτογραφία της βιομηχανικής ζώνης, 1932. Υπουργείο Χωροταξίας Οικισμού και Περιβάλλοντος.

2. Οι νεόδμητες πολυκατοικίες της Δραπετσώνας στις αρχές της δεκαετίας του 1970. Συλλογή Γ. Χατζόπουλου.



2



3-4. Παραπήγματα στον συνοικισμό.  
Συλλογή Γ. Χατζόπουλου.





5

5-6. Παραπήγματα στον συνοικισμό.  
Συλλογή Γ. Χατζόπουλου.



6



7

7. Ταμπάκικο, δεκαετία του 1950. Συλλογή Γ. Χατζόπουλου.

8. Αγία Τριάδα, Καστράκι, δεκαετία του 1950. Συλλογή Γ. Χατζόπουλου.

9. Ασφαλτοστρωμένη η οδός Αργοστολίου, τέλη δεκαετίας 1960.  
Φωτογραφικό αρχείο Δήμου Δραπετσώνας.



8

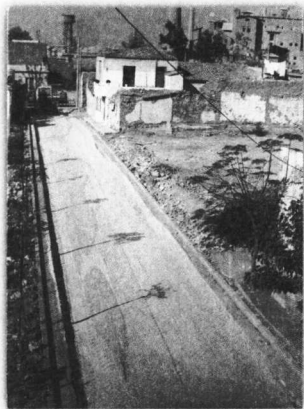

9





10

10. Ταμπάκικο, δεκαετία του 1960. Συλλογή Γ. Χατζόπουλου.

11. Οδός Ηρακλέους στο Ταμπάκικο, δεκαετία του 1970.  
Συλλογή Γ. Χατζόπουλου.



11



12

12. Ταμπάκικο, δεκαετία του 1950. Συλλογή Γ. Χατζόπουλου.

13. Οδός Σωκράτους, Ταμπάκικο, δεκαετία του 1960. Συλλογή Γ. Χατζόπουλου.



13



14

14. Χημικοί της Α.Ε.Ε.Χ.Π.Α έξω από το παλαιό Χημείο, 1927. Συλλογή Β. Τόλια.

15. Διώροφο οίκημα των υπαλλήλων της Α.Ε.Ε.Χ.Π.Α. Διακρίνεται η γερμανική σημαία με τη σβάστικα στο μπαλκόνι του 6<sup>ου</sup> ορόφου όπου διέμενε ο γερμανός μηχανικός Berens, 25.3.1938. Συλλογή Β. Τόλια.

16. Ο δρόμος του οικισμού των υπαλλήλων της Α.Ε.Ε.Χ.Π.Α. χιονισμένος, 1930. Συλλογή Β. Τόλια.

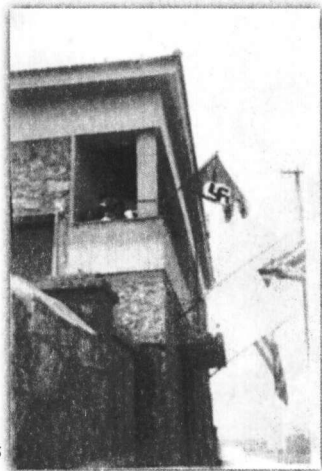

15

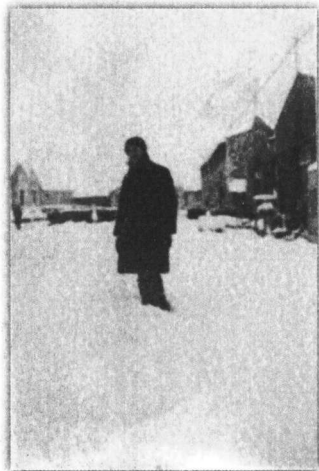

16



17

17. Εκδρομή δημοτικών υπαλλήλων, δεκαετία του 1960.  
Συλλογή Ευτυχίας Λυπηρίδου.

18. Εκδρομή εργαζομένων του τμήματος οξέων της Α.Ε.Ε.Χ.Π.Α.  
στη Πεντέλη, 1939. Συλλογή Β. Τόλια.



18



19

19. Πάροδος οδού Τριφυλλίας, αμερικάνικα παραπήγματα, δεκαετία του 1950.  
Συλλογή Γ. Χατζόπουλου.

20. Καστράκι, δεκαετία του 1950. Συλλογή Γ. Χατζόπουλου.



20

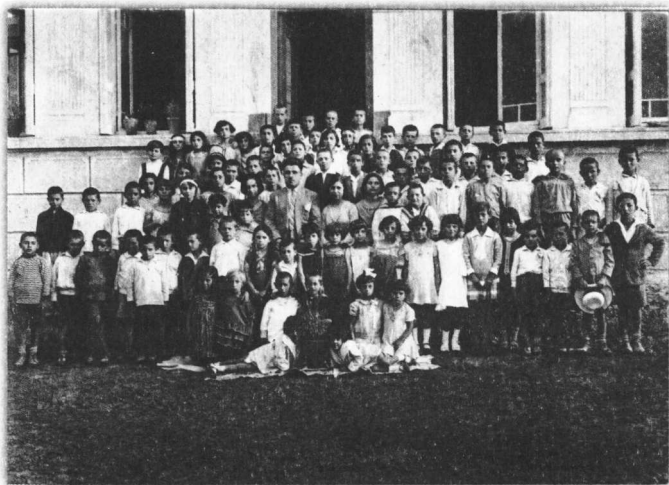

21

21. Μαθητές του ιδιωτικού σχολείου του Θεοδ. Μαυρίδη τη δεκαετία του 1930.  
Συλλογή Γ. Χατζόπουλου.

22. Κατηχητικό σχολείο Αγίου Παντελεήμονα, 1959. Συλλογή Σταύρου Κυραμαργιού.



22



23

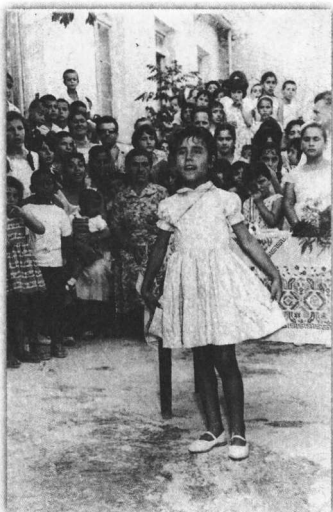

24



25

23. Σχολική γιορτή τη δεκαετία του 1950. Συλλογή Σταύρου Κυραμαργιού.

24. Σχολική γιορτή τη δεκαετία του 1960. Συλλογή Ζαχαρούλας Χρυσού.

25. Μαθητές της πρώτης δημοτικού στο σχολείο των Λιπασμάτων, 4.5.1938. Συλλογή Β. Τόλια.

26



27



26-28. Οδός Σωκράτους.  
Ταμπάκινο, δεκαετία  
του 1960. Συλλογή  
Ζαχαρούλας Χρυσού.

28







29

29. Δεκαετία του 1960. Συλλογή Σεβαστής Μαυρουδής.

30. Στην οδό Καζαντζάκη, στον «γκρεμό», δεκαετία 1960. Συλλογή Σταύρου Κυραμαργιού.

31. Οδός Σωκράτους, Ταμπάκικο, δεκαετία του 1960. Συλλογή Ζαχαρούλας Χρυσού.



30



31



32

32. Οδός Ναυάρχου Μπότση και Μιαούλη, 1971. Φωτογραφικό αρχείο Δήμου Δραπετσώνας.

33. Οδός Αναπαύσεως, Μάιος 1977. Φωτογραφικό αρχείο Δήμου Δραπετσώνας.



33



34

34-35. Οι νέες πολυκατοικίες στην πλατεία Εθνικής Αντιστάσεως, 1977. Φωτογραφικό αρχείο Δήμου Δραπετσώνας.



35

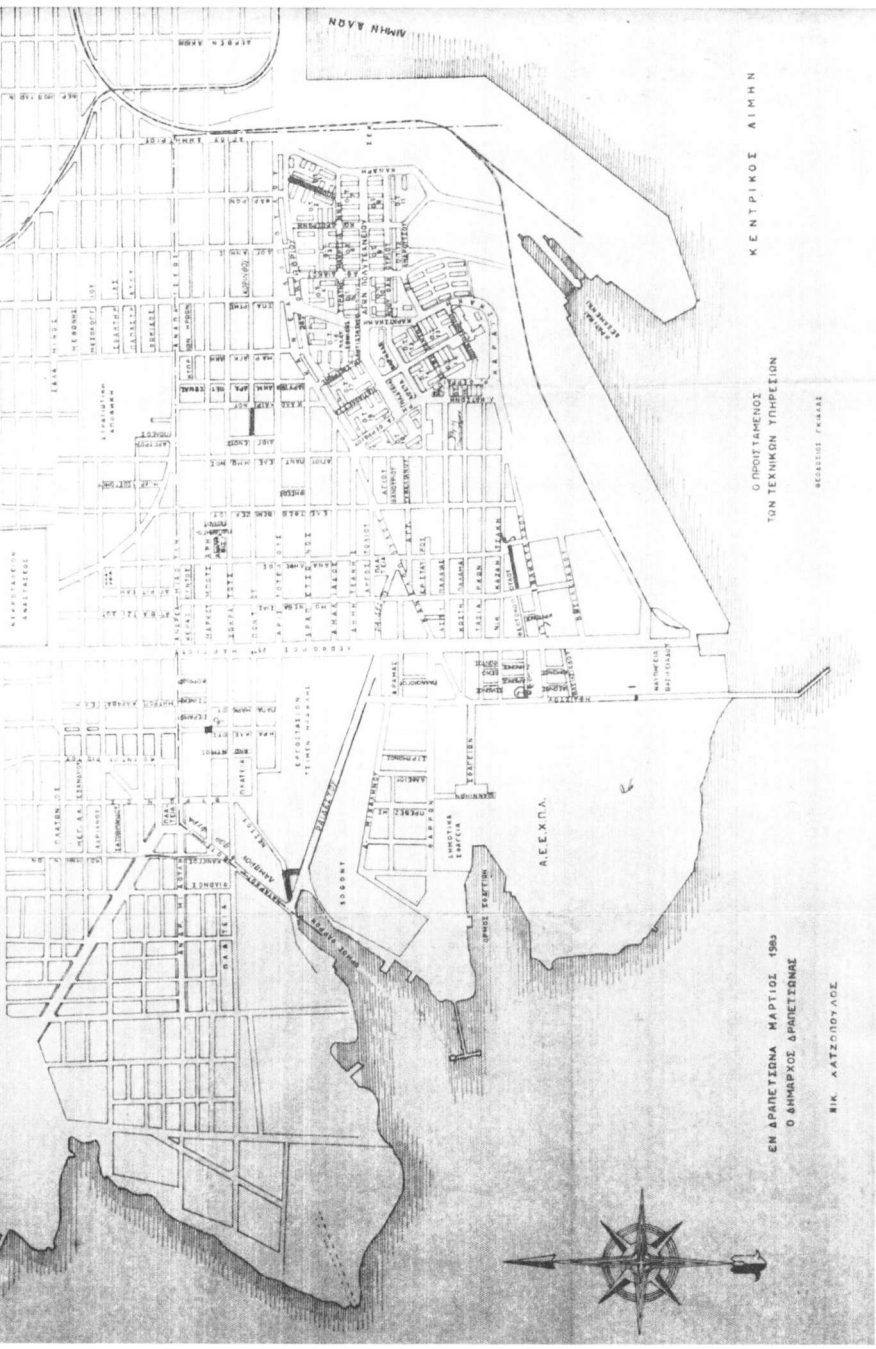

ΚΕΝΤΡΙΚΟΣ ΑΙΜΗΝ

Ο ΠΡΟΣΤΑΣΜΕΙΟΣ  
ΤΩΝ ΤΕΧΝΙΚΩΝ ΥΠΗΡΕΣΙΩΝ

ΣΕΚΤΟΡΕΙΟ ΓΡΑΦΕΙΟ

ΕΝ ΔΡΑΠΕΤΣΙΝΑ ΜΑΡΤΙΟΣ 1983  
Ο ΔΗΜΑΡΧΟΣ ΔΡΑΠΕΤΣΙΝΑΙ

ΒΙΚ. ΚΑΤΣΟΠΟΥΛΟΣ

Χάρτης της Δραπετσώνας 1983. Δημοτικό Αρχείο Δραπετσώνας.

## ΕΥΡΕΤΗΡΙΟ

- ΑΓΕΤ Ηρακλής ΓΙ/φ9, ΓΙ/φ24, ΓΙ/φ26  
άδειες-δώρα-ημερομίσθια προσωπικού  
ΒΙ/φ18-ΒΙ/φ19, ΒΙΙΙ/φ1-ΒΙΙΙ/φ4,  
ΒΙΙΙ/φ7-ΒΙΙΙ/φ9, ΒΙΙΙ/φ12-ΒΙΙΙ/φ26  
♦ βλ. και Μισθολόγια-καταστάσεις  
πληρωμής  
ακάλυπτοι χώροι ΑΙV/φ4 ΑΙV/φ6,  
ΑΙV/φ8, ΑΙV/φ11-ΑΙV/φ14 ♦ βλ. και  
τέλος και φόρος ακαλύπτων χώρων  
ακάλυπτοι χώροι βλ. τέλος ακαλύπτων  
χώρων  
αλλοδαποί (δελτία) ΑΙΙ/φ9  
ανεργία βλ. έργα ανεργίας  
Ανώνυμη Ελληνική Εταιρεία Χημικών  
Προϊόντων και Λιπασμάτων ΑΙ/φ63  
(προσφυγή) ΓΙ/φ11 (περιοχή)  
απογραφή γεωργίας-κτηνοτροφίας  
ΒΙΙ/φ1 ♦ πληθυσμού ΒΙΙ/φ1  
απογραφικά δελτία ΑΙΙ/φ7, ΑΙΙ/φ8α-γ,  
ΑΙΙ/φ41, ΑVΙΙ/φ2, ΒΙV/φ4α-ε  
αποδείξεις και διπλότυπα-τριπλότυπα  
είσπραξης ΒΙ/φ3  
απολογισμοί ΒΙ/φ4, ΓΙ/φ4  
άπορα παιδιά ΒΙ/φ9, ΔΙΙ/φ1 ♦ βλ. και  
συσσίτια απόρων  
αποφάσεις Δημαρχιακής Επιτροπής  
ΑΙ/φ16, ΑΙ/φ41, ΑΙ/φ64 (ευρετήριο)  
♦ Δημάρχου ΑΙ/φ6, ΑΙ/φ29 ♦ Δη-  
μοτικού Συμβουλίου ΑΙ/φ3α-γ, ΑΙ/  
φ5, ΑΙ/φ20, ΑΙ/φ25, ΑΙ/φ33, ΑΙ/  
φ37α-δ, ΑΙ/φ46, ΑΙ/φ55, ΑΙ/φ61,  
ΑΙ/φ63 (ευρετήριο), ΒΙ/φ6  
αποχέτευση ΒΙ/φ5-ΒΙ/φ6, ΒΙV/φ2, ΓΙ/  
φ1-ΓΙ/φ3, ΓΙ/φ6, ΓΙ/φ9, ΓΙ/φ11, ΓΙ/  
φ14-ΓΙ/φ16  
αποχωρητήρια κοινόχρηστα ΓΙ/φ1, ΓΙ/φ13  
ασθένειες δημοτικών υπαλλήλων-εργα-  
τών ΒΙΙΙ/φ4-ΒΙΙΙ/φ5, ΒΙΙΙ/φ7-ΒΙΙΙ/  
φ8, ΒΙΙΙ/φ12-ΒΙΙΙ/φ19, ΒΙΙΙ/φ24  
(ευρετήριο), ΒΙΙΙ/φ9  
Αστυνομική Διεύθυνση Πειραιά ΑΙV/  
φ9, ΑVΙ/φ1  
ασφαλιστικά διβλιάρια ΒΙΙΙ/φ23  
βιβλία βλ. χορήγηση βιβλίων  
βιβλιοθήκη βλ. δημοτικά κτίρια  
βραβεία ΒΙ/φ17  
γάλα βλ. χορήγηση βιβλίων  
γήπεδο καλαθοσφαίρισης ΓΙ/φ20 ♦  
ποδοσφαίρου ΓΙ/φ24  
γιορτές - τελετές ΑΙ/φ26, ΑΙ/φ47  
γκαράζ (κατασκευή) ΓΙ/φ16, ΓΙ/φ20,  
ΓΙ/φ26  
γυμναστήριο βλ. δημοτικά κτίρια  
ΔΕΗ ΒΙ/φ17, ΒΙ/φ21-ΒΙ/φ2, ΒΙ/φ27, ΒΙ/  
φ29, ΒΙV/φ3, ΒΙV/φ61, ΓΙ/φ20, ΓΙ/  
φ23 ♦ βλ. και Ηλεκτρική Εταιρεία,  
Ηλεκτροφωτισμός  
δενδροφύτευση ΑΙ/φ17, ΓΙ/φ15-ΓΙ/φ18,  
ΓΙ/φ20, ΓΙ/φ24  
Δημαρχείο Νίκαιας (κατασκευαστικά  
σχέδια) ΓΙ/φ20  
Δημαρχιακή Επιτροπή βλ. Αποφάσεις  
Δημαρχιακής Επιτροπής  
δημοπρασίες ενοικίασης ΑΙV/φ15, ΓΙ/  
φ21, ΓΙ/φ27 ♦ τεχνικών έργων ΓΙ/  
φ1-ΓΙ/φ3  
δημοτικά αυτοκίνητα - μηχανήματα

- (απορριμματοφόρα-θυσιοφόρα) ΒΙ/φ5, ΒΙ/φ12, ΒΙ/φ21, ΒΙ/φ1-BIV/2, ΓΙ/φ4, ΓΙ/φ14, ΓΙ/φ22
- δημοτικά έξοδα ΒΙ/615 • έσοδα ΒΙ/φ19, ΒΙ/φ27, ΒΙ/φ29 • τέλη ΒΙ/φ3
- δημοτικά κτίρια: διβλιοθήκη ΔΙ/φ64 (ευρετήριο) • γυμναστήριο ΓΙ/φ25-ΓΙ/φ26 • ιατρείο ΒΙ/φ6, ΔΙΙ/61 • κατασκευές ΑΙ/φ15, ΒΙ/φ26 • συντήρηση ΓΙ/φ10, ΓΙ/φ13, ΓΙ/φ20
- Δημοτικό Συμβούλιο ΑΙ/φ8, ΑΙ/φ42 • Πρόεδρος ΑΙ/φ8, ΑΙ/φ42 • βλ. και αποφάσεις και πρακτικά και συνεδριάσεις και ψηφίσματα Δημοτικού Συμβουλίου
- δημοτολόγιο (εγγραφές-διαγραφές) ΑΙΙ/φ5, ΑΙΙ/φ12, ΑΙΙ/φ20, ΑΙΙ/φ22-ΑΙΙ/φ23, ΑΙΙ/φ25, ΑΙΙ/φ26, ΑΙΙ/φ28-ΑΙΙ/φ32, ΑΙΙ/φ35-ΑΙΙ/φ40, ΑΙ/φ1 • βλ. και πιστοποιητικά Δημοτολογίου, στατιστικά στοιχεία Δημοτολογίου
- δημοψήφισμα ΑΙΙΙ/φ5 • για τη συγκοινωνία ΑΙ/φ2
- διανομή παιχνιδιών ΒΙ/φ9
- διαφημίσεις ΒΙ/φ19, ΒΙ/φ27, ΒΙ/φ29, ΓΙ/φ25 • βλ. και τέλος διαφημίσεων
- δικαστικές υποθέσεις (δικόγραφα-αγωγές-ενστάσεις-προσφυγές) ΑΙ/φ1-ΑΙ/φ8, ΑΙ/φ10-ΑΙ/φ16
- δρόμοι (διάνοιξη-κατασκευή) ΑΙ/φ15, ΒΙ/φ21ΓΙ/φ1-ΓΙ/φ14, ΓΙ/φ16-ΓΙ/φ19, ΓΙ/φ22-ΓΙ/φ25 • βλ. και εκβραχιμοί
- εγκύκλιοι Στατιστικής Υπηρεσίας ΑΙΙ/φ2 • ΤΑΔΚΥ-ΚΑΔΚΥ ΒΙ/φ9, ΒΙ/φ13
- εγκύκλιοι-διακηρύξεις-διαταγές διάφορων υπουργείων ΑΙ/φ14, ΑΙ/φ43, ΑΙ/φ45, ΑΙ/φ48-ΑΙ/φ49, ΑΙ/φ52, ΑΙ/φ54, ΑΙ/φ56, ΑΙ/φ58-ΑΙ/φ60, ΑΙ/φ62, ΑΙ/φ64, ΒΙ/φ12 • Νομαρχίας ΑΙ/φ4, ΑΙ/φ11, ΑΙ/φ15, ΑΙ/φ19, ΑΙ/φ21, ΑΙ/φ24, ΑΙ/φ28, ΑΙ/φ30-ΑΙ/φ32, ΑΙ/φ34-ΑΙ/φ36, ΑΙ/φ38-ΑΙ/φ39, ΑΙ/φ42, ΑΙ/φ45, ΑΙ/φ48-ΑΙ/φ50, ΑΙ/φ52, ΑΙ/φ54, ΑΙ/φ56, ΑΙ/φ58-ΑΙ/φ60, ΑΙ/φ61, ΒΙ/φ14 • υπουργείου Εσωτερικών ΑΙ/φ2, ΑΙ/φ57 • υπουργείου Οικονομικών ΒΙ/φ9, ΒΙ/φ11, ΒΙ/φ14
- Ειρηνοδικείο ΑΙ/φ3
- εκβραχιμοί ΓΙ/φ6 • βλ. και δρόμοι εκδικαστικές επιτροπές ΑΙ/φ8, ΑΙ/φ10
- εκκαθαριστικά σημειώματα ΒΙΙΙ/φ26
- εκλογές βουλευτικές ΑΙΙΙ/φ1, ΑΙΙΙ/φ3, ΑΙΙΙ/φ6, ΑΙΙΙ/φ10 • δημοτικές ΑΙΙΙ/φ2, ΑΙΙΙ/φ7-ΑΙΙΙ/φ9
- εκλογικοί κατάλογοι ΑΙΙΙ/φ1-ΑΙΙΙ/φ10
- ένσημα ΒΙ/φ9, ΒΙΙΙ/φ3-ΒΙΙΙ/φ9, ΒΙΙΙ/φ12-ΒΙΙΙ/φ20, ΒΙΙΙ/φ23-ΒΙΙΙ/φ24, ΒΙΙΙ/φ26, ΒΙΙΙ/φ28, ΔΙ/φ2-ΔΙ/φ5 • βλ. και ΙΚΑ, συντάξεις
- ενστάσεις καταστημάτων ΑΙ/φ1 • οικίων ΑΙ/φ1 • Ερανικής Εισφοράς ΑΙ/φ1
- εντολές εισπράξεων ΒΙ/φ12-ΒΙ/φ13, ΒΙ/φ19, ΒΙ/φ22, ΒΙ/φ24-ΒΙ/φ25 • πληρωμής ΒΙ/612α-στ
- επενδύσεις-εταιρείες ΒΙ/φ6, ΒΙ/φ12-ΒΙ/φ13, ΒΙ/φ17, ΒΙ/φ19, ΒΙ/φ22, ΒΙ/φ24
- επιδοτήσεις μόσχων ΒΙ/φ1
- επιστολές ΒΙ/61α-ιδ
- Επιτροπή Εθνικής Διαφώτισεως και Πνευματικής Αναπτύξεως ΑΙ/φ9 • λαϊκών αθλητικών αγώνων ΑΙ/φ17 • μόλυνσης ΑΙ/φ17
- έργα ανεργίας-καταστάσεις εργατών Ο.Α.Α. ΒΙ/φ9, ΒΙ/φ13, ΒΙΙΙ/φ10, ΓΙ/φ8-ΓΙ/φ9, ΓΙ/φ11-ΓΙ/φ14
- Εργατική Εστία-κατοικία ΒΙΙΙ/φ7, ΒΙΙΙ/φ9
- Εταιρεία Υδάτων ΒΙ/φ9, ΒΙ/φ2, ΓΙ/φ2 • βλ. και Νερό, Ύδρευση
- ευρωεκλογές ΑΙΙΙ/φ10
- εφημερίδες ΑΙ/φ9, ΑΙ/φ10
- ξύδος (πωλήσεις-φορολογία) ΒΙ/φ19, ΒΙΙ/φ1
- Ηλεκτρική Εταιρεία ΒΙ/φ9, ΒΙ/φ3 • βλ. και ΔΕΗ

- ηλεκτροφωτισμός ΒΙ/φ6, ΓΙ/φ3, ΓΙ/φ11-ΓΙ/φ14, ΓΙ/φ17-ΓΙ/φ18, ΓΙ/φ20-ΓΙ/φ21, ΓΙ/φ24 • διαδρομή ηλεκτρικού ρεύματος ΒΙ/φ3, ΒΙ/φ61 • βλ. και ΔΕΗ
- ιατρείο βλ. δημοτικά κτίρια  
ιδιωτικά συμφωνητικά ΒΙ/φ7  
ΙΚΑ ΑΙ/φ3, ΑΙ/φ12, ΒΙ/φ9, ΒΙ/φ17, ΒΙ/φ27, ΒΙΙ/φ1-ΒΙΙΙ/φ5, ΒΙΙΙ/φ7-ΒΙΙΙ/φ9, ΒΙΙΙ/φ12-ΒΙΙΙ/φ26, ΒΙΙΙ/φ28 • βλ. και ένσημα
- καθαριότητα ΒΙ/27, ΒΙ/φ1 • βλ. και συνεργεία καθαριότητας και τέλος καθαριότητας  
καταστήματα ΒΙ/φ1, ΒΙ/φ1, ΒΙ/φ3-ΒΙ/φ5  
κήποι (δημιουργία-συντήρηση) ΓΙ/φ4, ΓΙ/φ10, ΓΙ/φ26  
κοινοτικά κτίσματα ΑΙ/φ9  
Κοινοτικό Συμβούλιο βλ. Πρακτικά και Συνεδριάσεις Κοινοτικού Συμβουλίου  
κοινόχρηστοι χώροι ΓΙ/φ18, ΓΙ/φ20, ΓΙ/φ22, ΓΙ/φ24, ΓΙ/φ26  
κοινωνικά θέματα ΑΙ/φ1, ΑΙ/φ3α-ιγ, ΑΙ/φ6, ΑΙ/φ7, ΑΙ/φ16, ΑΙ/φ22, ΑΙ/φ23, ΑΙ/φ53, ΑΙ/φ63  
Κοινωνική Πρόνοια ΔΙΙ/φ1  
ΚΤΕΛ Λιπασμάτων-Πειραιά ΒΙΙ/φ1
- λαχειοφόρα δάνεια ΒΙ/φ24  
λεωφορειακή γραμμή Δραπετσώνας-Κερατσίνιο ΓΙ/φ10 • βλ. και ΚΤΕΛ  
λογαριασμοί ΒΙ/φ6, ΒΙ/φ9, ΒΙ/φ16, ΒΙ/φ30
- μεταδημότευση ΑΙΙ/φ10 (αιτήσεις)  
μετονομασία Δήμου (πανελλήνιος διαγωνισμός) ΑΙ/φ9  
μητρώο απόρων ΔΙΙ/φ62 • αρρένων ΑΙΙ/φ5, ΑΥ/φ1-ΑΥ/φ7 • υπαλλήλων ΒΙΙΙ/φ1-ΒΙΙΙ/φ6  
μισθολογία-καταστάσεις πληρωμής ΒΙΙΙ/φ1-ΒΙΙΙ/φ9, ΒΙΙΙ/φ12-ΒΙΙΙ/φ22, ΒΙΙΙ/φ24-ΒΙΙΙ/φ30, ΒΙΙΙ/φ61-ΒΙΙΙ/φ66  
• βλ. και άδειες-δώρα-ημερομίσθια προσωπικού  
μνημείο Ηρώων ΓΙ/φ20
- Ναυτική εβδομάδα ΑΙ/φ17  
νερό (μεταφορά-διανομή) ΒΙ/φ2 • βλ. και Εταιρεία Υδάτων, ύδρευση  
Νομαρχία ΑΙ/φ3 α-ιγ, ΑΙ/φ12-ΑΙ/φ13, ΑΙ/φ17, ΑΙ/φ37α-δ, ΑΙ/φ51, ΑΙ/φ9, ΒΙ/φ9, ΒΙ/φ12-ΒΙ/φ13, ΒΙ/φ17, ΒΙ/φ19-ΒΙ/φ20, ΒΙ/φ23, ΒΙ/φ28, ΒΙΙΙ/φ23, ΓΙ/φ21  
νομικός σύμβουλος ΒΙ/φ4, ΒΙ/φ19
- οδηγοί ΒΙΙΙ/φ6  
οικοδομές ΒΙ/φ19  
οικονομικά θέματα ΑΙ/φ1, ΑΙ/φ3α-ιγ, ΑΙ/φ6-ΑΙ/φ7, ΑΙ/φ16, ΑΙ/φ22-ΑΙ/φ23, ΑΙ/φ27, ΑΙ/φ37α-δ, ΑΙ/φ53, ΑΙ/φ63,  
ονοματοδесία οδών ΓΙ/φ18  
όρια Δήμου ΑΙ/φ9  
ΟΤΕ ΓΙ/φ20
- παιδική κατασκήνωση ΓΙ/φ26, ΔΙΙ/φ1 • παιδική χαρά (κατασκευή) ΓΙ/φ20, ΓΙ/φ23-ΓΙ/φ25  
παιχνίδια βλ. χορήγηση διθλίων  
παρουσιολογία δημοτικών υπαλλήλων-εργατών ΒΙΙΙ/φ1-ΒΙΙΙ/φ5, ΒΙΙΙ/φ7-ΒΙΙΙ/φ9, ΒΙΙΙ/φ11-ΒΙΙΙ/φ12-ΒΙΙΙ/φ22, ΒΙΙΙ/φ24-ΒΙΙΙ/φ28 ΒΙΙΙ/φ23 (ευρετήριο)  
πεζοδρόμια (κατασκευή) ΒΙ/φ19-ΒΙ/φ20-ΒΙ/φ21, ΒΙ/φ27, ΒΙ/φ29, ΓΙ/φ16, ΓΙ/φ18-ΓΙ/φ21, ΓΙ/φ24-ΓΙ/φ26  
πιστοποιητικά δημοτικών υπαλλήλων-εργατών ΒΙΙΙ/φ3-ΒΙΙΙ/φ4, ΒΙΙΙ/φ6-ΒΙΙΙ/φ8, ΒΙΙΙ/φ20, ΒΙΙΙ/φ23-ΒΙΙΙ/φ24, ΒΙΙΙ/φ26 • δημοτολογίου ΑΙΙ/φ1, ΑΙΙ/φ4, ΑΙΙ/φ6, ΑΙΙ/φ9, ΑΙΙ/φ11, ΑΙΙ/φ14-ΑΙΙ/φ15, ΑΙΙ/φ17-ΑΙΙ/φ19, ΑΙΙ/φ21, ΑΙΙ/φ24, ΑΙΙ/φ27, ΑΙΙ/φ33-ΑΙΙ/φ34 • ιθαγένειας ΑΙΙ/

φ4 • πολεμοπάθειας ΑΙ/φ3 •  
 προσφυγικών οικογενειών ΑΙ/φ13,  
 ΑΙ/φ16α-δ  
 πιστώσεις και πληρωμές ΒΙ/φ3, ΒΙ/φ21  
 πλανόδιοι πωλητές ΒΙΙ/φ1  
 Ποντιακή Στέγη ΓΙ/φ20  
 Πρακτικά Δημοτικού Συμβουλίου ΑΙ/  
 φ18, ΑΙ/φ40, ΑΙ/φ44, ΑΙ/φ51 •  
 Κοινοτικού Συμβουλίου ΑΙ/61  
 προικοδότηση απόρων κορασίδων ΔΙΙ/φ1  
 προσλήψεις υπαλλήλων ΒΙΙΙ/φ1, ΒΙΙΙ/  
 φ6 • βλ. και συμβάσεις εργασίας  
 προϋπολογισμοί ΒΙ/φ2, ΒΙ/φ7, ΒΙ/φ9, ΒΙ/  
 φ15-ΒΙ/φ16, ΒΙ/φ26, ΒΙ/φ30, ΓΙ/φ1  
 πρωτόκολλο εγγράφων ΑΙ/66, ΑΙ/67-  
 ΑΙ/68, ΑΙ/610 • ληξιαρχείου ΑΙΙ/  
 61-ΑΙΙ/63, ΑΙΙ/66, ΑΙΙ/68, ΑΙΙ/  
 610-ΑΙΙ/611, ΑΙΙ/613-ΑΙΙ/615 •  
 ταυτοτήτων ΑΙΙ/64-ΑΙΙ/65, ΑΙΙ/67,  
 ΑΙΙ/69, ΑΙΙ/612, ΑΙΙ/616-ΑΙΙ/617

**Σελμάκ ΓΙ/φ1-ΓΙ/φ2**  
 στατιστικά στοιχεία Δημοτολογίου ΑΙΙ/φ2  
 στρατολογία ΑV/φ1-ΑV/φ18  
 σύλλογοι γονέων και κηδεμόνων ΔΙ/φ1,  
 ΔΙ/63  
 συμβάσεις εργασίας ΒΙΙΙ/φ6, ΒΙΙΙ/  
 φ20-ΒΙΙΙ/φ21 • βλ. και προσλήψεις  
 υπαλλήλων  
 συμβόλαια (μισθωτήρια-πωλητήρια)  
 ΑΙV/φ9  
 συνεδριάσεις Δημοτικού Συμβουλίου  
 ΑΙ/φ51 • Κοινοτικού Συμβουλίου  
 ΑΙ/62 • βλ. και Δημοτικό Συμβούλιο  
 συνεργεία καθαριότητας ΒΙ/φ5 • βλ.  
 και καθαριότητα  
 συνταγές φαρμάκων - κατάλογοι δικαι-  
 ούχων ΑΙ/φ18  
 συντάξεις δημοτικών υπαλλήλων-  
 εργατών ΒΙΙΙ/φ12 • βλ. και ένσημα  
 συσσίτια απόρων ΔΙΙ/φ1, ΔΙΙ/63 • βλ.  
 και άπορα παιδιά

σχολεία ΓΙ/φ8, ΓΙ/φ14, ΓΙ/φ17  
 σχολικά θραβεία ΒΙ/φ13, ΔΙ/φ1, ΔΙΙ/φ1  
 Ταμείο ανεργίας ΒΙΙΙ/φ23 • Δήμων και  
 Κοινοτήτων Πειραιά ΒΙ/φ3, ΒΙ/φ6  
 τέλος πωλούμενων-ανταλλασσομένων  
 ζώων ΒΙ/φ6 • ακαλύπτων χώρων  
 ΒΙV/φ1 • διαφημίσεων ΒΙΙ/φ1 • κα-  
 θαριότητας ΑΙ/φ63, ΒΙV/φ1, ΒΙV/  
 φ3, ΒΙV/φ6 • φωτισμού ΑΙ/φ63,  
 ΒΙV/φ1, ΒΙV/φ1, ΒΙV/φ6  
 τεχνικά έργα ΑΙ/φ10 • θέματα ΑΙ/φ3 α-ιγ  
 Τεχνικές σχολές ΔΙ/φ1 • «Άγιος Παύ-  
 λος» ΔΙ/φ2-ΔΙ/φ5, ΔΙ/61-ΔΙ/62  
 τράπεζες ΒΙ/φ12,  
 ΤΣΑ ΒΙ/φ19

ύδρευση ΒΙ/φ9, ΒΙV/φ2, ΓΙ/φ1-ΓΙ/φ3,  
 ΓΙ/φ22  
 Υπουργείο Δημόσιων Έργων ΒΙ/φ18 •  
 Εθνικής Άμυνας ΑV/φ1-ΑV/φ18 •  
 Εσωτερικών ΓΙ/φ21 • Κοινωνικών  
 Υπηρεσιών ΓΙ/φ19, ΓΙ/φ21 • Πρό-  
 νοιας ΓΙ/φ16, ΔΙΙ/φ1

φάρμακα βλ. και χορήγηση διβλίων  
 φορολογικές διαφορές (επιτροπή  
 επιλύσεως) ΑΙV/φ1, ΑΙV/φ5-ΑΙV/  
 φ8, ΑΙV/φ10-ΑΙV/φ14  
 φόρος 10λέπτου ΒΙ/φ9, ΒΙΙ/φ1 • εισο-  
 δήματος ΒΙ/φ19, ΒΙΙΙ/φ20  
 φωτισμός βλ. και τέλος φωτισμού

χορήγηση διβλίων ΔΙΙ/φ1 • γάλακτος  
 ΒΙΙΙ/φ27 • παιχνιδιών ΔΙΙ/φ1 • φαρ-  
 μάκων ΔΙΙ/φ1, ΔΙΙ/61  
 χρηματικά εντάλματα ΒΙ/φ1, ΒΙ/φ6,  
 ΒΙ/φ9, ΒΙ/φ17, ΒΙ/φ19, ΒΙ/φ22-ΒΙ/  
 φ26, ΒΙ/62-ΒΙ/63, ΒΙ/65-ΒΙ/611, ΒΙ/  
 613-ΒΙ/614, ΒΙ/616

ψηφίσματα Δημοτικού Συμβουλίου ΑΙ/φ7





ΤΟ ΒΙΒΛΙΟ  
ΤΗΣ ΕΛΕΝΗΣ ΚΥΡΑΜΑΡΓΙΟΥ  
ΕΥΡΕΤΗΡΙΟ ΔΗΜΟΤΙΚΟΥ ΑΡΧΕΙΟΥ ΔΡΑΠΕΤΣΩΝΑΣ,  
1951-1980  
ΜΕ ΤΥΠΟΓΡΑΦΙΚΕΣ ΔΙΟΡΘΩΣΕΙΣ ΤΗΣ ΚΑΤΕΡΙΝΑΣ ΔΕΔΕ  
ΣΤΟΙΧΕΙΟΘΕΤΗΘΗΚΕ ΚΑΙ ΣΕΛΙΔΟΠΟΙΗΘΗΚΕ  
ΑΠΟ ΤΗ ΒΑΣΩ ΑΝΤΩΝΙΟΥ ΣΤΟ ΤΜΗΜΑ ΜΗΧΑΝΟΓΡΑΦΗΣΗΣ  
ΤΟΥ ΙΝΣΤΙΤΟΥΤΟΥ ΝΕΟΕΛΛΗΝΙΚΩΝ ΕΡΕΥΝΩΝ  
ΤΟΥ ΕΘΝΙΚΟΥ ΙΔΡΥΜΑΤΟΣ ΕΡΕΥΝΩΝ  
ΚΑΙ ΤΥΠΩΘΗΚΕ  
ΣΤΙΣ ΓΡΑΦΙΚΕΣ ΤΕΧΝΕΣ-ΕΚΔΟΣΕΙΣ, ΜΙΧΑΛΗΣ ΤΟΥΜΠΗΣ ΑΕ.  
ΤΟΝ ΙΟΥΝΙΟ ΤΟΥ 2010





---

ISBN 978-960-7916-90-7

